



แผนพัฒนาท้องถิ่น (พ.ศ. ๒๕๖๖ - ๒๕๗๐)
เพิ่มเติม เปลี่ยนแปลง
ครั้งที่ ๓/๒๕๖๗



เทศบาลตำบลกะปาง
อำเภอทุ่งสง จังหวัดนครศรีธรรมราช

แผนพัฒนาท้องถิ่น(พ.ศ. ๒๕๖๖ - ๒๕๗๐)
เพิ่มเติม เปลี่ยนแปลง
ครั้งที่ ๓/๒๕๖๗



ประกาศเทศบาลตำบลกะปาง
เรื่อง อนุมัติใช้แผนพัฒนาท้องถิ่น (พ.ศ.๒๕๖๖ - ๒๕๗๐) เพิ่มเติม/เปลี่ยนแปลง ครั้งที่ ๓/๒๕๖๗
ของเทศบาลตำบลกะปาง

ตามระเบียบกระทรวงมหาดไทย ว่าด้วยการจัดทำแผนพัฒนาขององค์กรปกครองส่วนท้องถิ่น พ.ศ. ๒๕๔๘ และที่แก้ไขเพิ่มเติม (ฉบับที่ ๓) พ.ศ. ๒๕๖๑ หมวด ๔ ข้อ ๒๑ ข้อ ๒๒ และข้อ ๒๒/๑ เมื่อแผนพัฒนาท้องถิ่นที่แก้ไข เพิ่มเติม หรือเปลี่ยนแปลงได้รับความเห็นชอบแล้ว ให้ส่งแผนพัฒนาท้องถิ่นดังกล่าว ให้ผู้บริหารท้องถิ่นประกาศใช้ พร้อมทั้งปิดประกาศให้ประชาชนทราบโดยเปิดเผยไม่น้อยกว่า ๓๐ วัน นับแต่วันที่ผู้บริหารท้องถิ่นประกาศใช้

เพื่อให้เป็นไปตามนัยแห่งระเบียบกระทรวงมหาดไทยว่าด้วยการจัดทำแผนพัฒนาขององค์กรปกครองส่วนท้องถิ่น พ.ศ. ๒๕๔๘ และที่แก้ไขเพิ่มเติม (ฉบับที่ ๓) พ.ศ.๒๕๖๑ หมวด ๔ ข้อ ๒๑ ข้อ ๒๒ และข้อ ๒๒/๑ เทศบาลตำบลกะปาง จึงขอประกาศใช้แผนพัฒนาท้องถิ่น (พ.ศ. ๒๕๖๖ - ๒๕๗๐) เพิ่มเติม/เปลี่ยนแปลง ครั้งที่ ๓/๒๕๖๗

ตั้งแต่วันที่นี้เป็นต้นไป

ประกาศ ณ วันที่ ๑๑ พฤศจิกายน ๒๕๖๗



รองนายกเทศมนตรี รักษาการตำแหน่ง
นายกเทศมนตรีตำบลกะปาง

คำนำ

ตามที่เทศบาลตำบลกะปาง ได้อนุมัติและประกาศใช้แผนพัฒนาท้องถิ่น (พ.ศ.๒๕๖๖ – ๒๕๗๐) เมื่อวันที่ ๒๑ กุมภาพันธ์ พ.ศ. ๒๕๖๕ เพื่อใช้เป็นกรอบในการกำหนดแนวทางการพัฒนาท้องถิ่น และเป็นเครื่องมือในการจัดทำงบประมาณรายจ่ายประจำปี งบประมาณรายจ่ายเพิ่มเติม และงบประมาณจากเงินสะสมในช่วงของแผนนั้น โดยภายหลังจากการประกาศใช้แผนพัฒนาท้องถิ่นดังกล่าวแล้ว เทศบาลตำบลกะปาง ได้พิจารณาว่ามีโครงการที่จำเป็นและเหมาะสมควรได้รับการดำเนินการในปีงบประมาณ พ.ศ. ๒๕๖๘ จากงบประมาณจ่ายขาดเงินสะสม และเพื่อเสนอขอรับงบประมาณจัดสรรจากหน่วยงานอื่น แต่ไม่ได้บรรจุอยู่ในแผนพัฒนาท้องถิ่นฯ หรือบรรจุไว้แต่มีรายละเอียดไม่ครบถ้วน เพื่อประโยชน์ของประชาชน ชุมชน และการพัฒนาท้องถิ่น จึงจำเป็นต้องจัดทำแผนพัฒนาท้องถิ่น (พ.ศ.๒๕๖๖ – ๒๕๗๐) เพิ่มเติม เปลี่ยนแปลง ครั้งที่ ๓/๒๕๖๗ โดยถือปฏิบัติตามระเบียบกระทรวงมหาดไทยว่าด้วยการจัดทำแผนพัฒนาขององค์กรปกครองส่วนท้องถิ่น พ.ศ. ๒๕๔๘ และที่แก้ไขเพิ่มเติม (ฉบับที่ ๓) พ.ศ. ๒๕๖๑ ข้อ ๒๑ ข้อ ๒๒ และ ๒๒/๒ เทศบาลตำบลกะปาง หวังเป็นอย่างยิ่งว่าการเพิ่มเติม เปลี่ยนแปลงโครงการ/กิจกรรม ในแผนพัฒนาท้องถิ่นดังกล่าวจะก่อให้เกิดประโยชน์สูงสุดต่อประชาชน และการพัฒนาท้องถิ่นต่อไป

คณะผู้จัดทำ
เทศบาลตำบลกะปาง

หลักการและเหตุผล

ประกอบแผนพัฒนาท้องถิ่น (พ.ศ.๒๕๖๖ – ๒๕๗๐) เพิ่มเติม เปลี่ยนแปลง ครั้งที่ ๓/๒๕๖๗

ของเทศบาลตำบลกะปาง อำเภอทุ่งสง จังหวัดนครศรีธรรมราช

ตามระเบียบกระทรวงมหาดไทย ว่าด้วยการจัดทำแผนพัฒนาท้องถิ่น พ.ศ. ๒๕๔๘ แก้ไขเพิ่มเติมถึงฉบับที่ ๓ พ.ศ. ๒๕๖๑ กำหนดให้องค์กรปกครองส่วนท้องถิ่นใช้แผนพัฒนาท้องถิ่นเป็นกรอบในการจัดทำงบประมาณรายจ่ายประจำปี งบประมาณรายจ่ายเพิ่มเติม และงบประมาณจากเงินสะสมในช่วงของแผนนั้น รวมทั้งวางแนวทางเพื่อให้มีการปฏิบัติให้บรรลุวัตถุประสงค์ตามโครงการพัฒนาที่กำหนดไว้ในแผนพัฒนาท้องถิ่น โดยแผนพัฒนาท้องถิ่นสามารถแก้ไข เพิ่มเติมและเปลี่ยนแปลงได้ตามความจำเป็นและเหมาะสม

การเพิ่มเติมแผนพัฒนาท้องถิ่น ตามระเบียบกระทรวงมหาดไทย ว่าด้วยการจัดทำแผนพัฒนาท้องถิ่น พ.ศ. ๒๕๔๘ แก้ไขเพิ่มเติมถึงฉบับที่ ๓ พ.ศ. ๒๕๖๑ ข้อ ๒๒ มีรายละเอียดดังนี้

๑. สำนัก/กอง ที่ต้องการเพิ่มเติมแผนพัฒนาท้องถิ่น ทำบันทึกเหตุผลและความจำเป็นเสนอผู้บริหารท้องถิ่น พร้อมส่งรายละเอียดให้คณะกรรมการสนับสนุนการจัดทำแผนพัฒนาท้องถิ่น
๒. คณะกรรมการสนับสนุนฯ จัดทำร่างแผนพัฒนาท้องถิ่นที่เพิ่มเติม พร้อมเหตุผลความจำเป็น เสนอคณะกรรมการพัฒนาท้องถิ่น
๓. คณะกรรมการพัฒนาท้องถิ่นและประชาคม (หมู่บ้าน/ประชาคมตำบล) ประชุมพิจารณาร่างแผนพัฒนาท้องถิ่นที่เพิ่มเติม
๔. ผู้บริหารท้องถิ่นประกาศใช้ พร้อมติดประกาศโดยเปิดเผยไม่น้อยกว่า ๓๐ วัน ภายใน ๑๕ วัน นับแต่วันที่ผู้บริหารท้องถิ่นประกาศใช้
๕. แจ้งสภาท้องถิ่น อำเภอและหน่วยงานที่เกี่ยวข้อง

ทั้งนี้เพื่อให้การบริหารงานของเทศบาลตำบลกะปาง เป็นไปเพื่อประโยชน์สุขของประชาชนอย่างแท้จริง เทศบาลตำบลกะปาง จึงมีความจำเป็นที่จะต้องดำเนินการเพิ่มเติม เปลี่ยนแปลงแผนพัฒนาท้องถิ่น (พ.ศ.๒๕๖๖-๒๕๗๐) ครั้งที่ ๓/๒๕๖๗

ส่วนที่ ๑
สภาพทั่วไปและข้อมูลพื้นฐาน

ส่วนที่ ๑

สภาพทั่วไปและข้อมูลพื้นฐาน

ตำบลกะปาง อำเภอกู่สูง จังหวัดนครศรีธรรมราช

(๑.) ด้านกายภาพ

๑. ลักษณะที่ตั้ง

เทศบาลตำบลกะปาง เป็นตำบลที่ตั้งอยู่ในเขตอำเภอกู่สูง จังหวัดนครศรีธรรมราช ตั้งอยู่ทางด้านทิศตะวันตกเฉียงใต้ของตัวจังหวัด ห่างจากตัวจังหวัดนครศรีธรรมราช ประมาณ ๗๐ กิโลเมตร และห่างจากกรุงเทพมหานคร โดยทางรถยนต์ ประมาณ ๗๖๕ กิโลเมตร และทางรถไฟ ประมาณ ๗๗๘ กิโลเมตร และห่างจากตัวเมืองอำเภอกู่สูง ประมาณ ๑๖ กิโลเมตร มีพื้นที่ทั้งหมด ๕๒,๔๓๑ ไร่ หรือ ๘๓.๘๙ ตารางกิโลเมตร

มีอาณาเขต ดังนี้

ทิศเหนือ	มีอาณาเขตติดต่อกับตำบลที่วัง	อำเภอกู่สูง	จังหวัดนครศรีธรรมราช
ทิศใต้	มีอาณาเขตติดต่อกับตำบลหนองบัว	อำเภอรัญญา	จังหวัดตรัง
ทิศตะวันออก	มีอาณาเขตติดต่อกับตำบลน้ำตก	อำเภอกู่สูง	จังหวัดนครศรีธรรมราช
ทิศตะวันตก	มีอาณาเขตติดต่อกับตำบลเขาโร	อำเภอกู่สูง	จังหวัดนครศรีธรรมราช

๒. ลักษณะภูมิประเทศ

ตำบลกะปาง อำเภอกู่สูง จังหวัดนครศรีธรรมราช มีภูมิประเทศเป็นที่ราบเชิงเขา ซึ่งเหมาะแก่การทำสวนยางพารา สวนผลไม้ และพื้นที่ราบลุ่ม พื้นที่ราบลุ่มส่วนใหญ่จะอยู่บริเวณหมู่ที่ ๓,๔,๕,๖ ซึ่งในอดีตเป็นพื้นที่ทำนา แต่ปัจจุบันได้มีการยกร่องเพื่อปลูกยางพาราและปาล์มน้ำมันแทนการทำนา

๓. ลักษณะภูมิอากาศ

ตำบลกะปางมี ๒ ฤดู คือ ฤดูร้อน และฤดูฝนโดยจะเริ่มในเดือนพฤษภาคม และจะมีฝนตกติดต่อกันเพิ่มมากขึ้นเรื่อยๆ ในเดือนตุลาคมถึงเดือนธันวาคม

๔. ลักษณะของดิน

พื้นที่ส่วนใหญ่เป็นดินร่วน และบางส่วนเป็นดินร่วนปนทราย ที่ดินส่วนใหญ่ในตำบลกะปางถูกใช้ไปในการดำเนินกิจกรรมทางด้านเกษตรกรรม โดยเฉพาะสวนยางพารา สวนปาล์มน้ำมัน สวนผลไม้ และสวนเกษตรผสมผสาน

(๒.) ด้านการเมือง/การปกครอง

๑. เขตการปกครอง

ตำบลกะปางมีการแบ่งเขตการปกครอง ออกเป็น ๑๑ หมู่บ้าน ดังนี้ หมู่ที่ ๑, ๒, ๓, ๔, ๕, ๖, ๗, ๘ และ ๑๐ เป็นหมู่บ้านแบบทั่วไป ส่วนหมู่ที่ ๙ และ ๑๑ เป็นหมู่บ้านที่อยู่ในพื้นที่ความรับผิดชอบของค่ายเทพสตรีศรีสุนทร

หมู่ที่	ชื่อหมู่บ้าน	ชื่อผู้นำ
๑	บ้านคลองตูก	ผู้ใหญ่สุทิน เกตุแก้ว (นาย)
๒	บ้านคลองตูกเหนือ	ผู้ใหญ่วิชัย เรืองจรัส (นาย)
๓	บ้านไสไฟ	ผู้ใหญ่ลำดวน บัวทิพย์ (นาย)
๔	บ้านกะโสมเหนือ	ผู้ใหญ่วิรัตน์ ใจกระจำง (นาย)
๕	บ้านพูน	ผู้ใหญ่สานิตย์ เต็งรัง (นาย)
๖	บ้านกะโสม	กำนันชาติรี อุดมรัตน์ (นาย)
๗	บ้านปาง	ผู้ใหญ่ชัยรัตน์ แป้นสุข (นาย)
๘	บ้านลานช้าง	ผู้ใหญ่ชิตชัย ชุ่มชื่น (นาย)
๙	บ้านเทพสตรี	ผู้ใหญ่วารภรณ์ ยอดระบำ (นาง)
๑๐	บ้านท่าเลน	ผู้ใหญ่สมเกียรติ รุ่งเรือง (นาย)
๑๑	บ้านศรีสุนทร	ผู้ใหญ่สุคนธ์ สามหมอ (นาง)

๒. การเลือกตั้ง

ตำบลกะปางแบ่งการเลือกตั้งเป็น ๒ เขต ดังนี้
 เขตที่ ๑ ประกอบด้วย หมู่ที่ ๔ หมู่ที่ ๖ หมู่ที่ ๘ หมู่ที่ ๙ และหมู่ที่ ๑๐
 เขตที่ ๒ ประกอบด้วย หมู่ที่ ๑ หมู่ที่ ๒ หมู่ที่ ๓ หมู่ที่ ๕ หมู่ที่ ๗ และหมู่ที่ ๑๑

(๓.) ประชากร

๑. ข้อมูลเกี่ยวกับจำนวนประชากร

เทศบาลตำบลกะปาง มีประชากรทั้งสิ้น ๑๔,๖๖๓ คน จำนวน ๖,๓๙๔ ครัวเรือน
 มีความหนาแน่นเฉลี่ยประมาณ ๑๘๗ คน / ตารางกิโลเมตร ประชากรแยกตามหมู่บ้าน ดังนี้
 (ข้อมูล ณ วันที่ ๘ เมษายน ๒๕๖๔ จากสำนักงานทะเบียนราษฎร์อำเภอทุ่งสง)

หมู่ที่	ชื่อหมู่บ้าน	จำนวน ครัวเรือน	จำนวน ประชากร	ชาย	หญิง	คนชรา	คนพิการ
๑	บ้านคลองตูก	๓๘๑	๑,๑๕๓	๕๘๓	๕๗๐	๑๓๓	๔๓
๒	บ้านคลองตูกเหนือ	๓๑๗	๙๓๖	๔๕๘	๔๗๘	๙๙	๒๖
๓	บ้านไสไฟ	๗๕๐	๑,๓๕๑	๖๗๓	๖๗๘	๑๙๔	๕๔
๔	บ้านกะโสมเหนือ	๓๙๙	๑,๐๘๙	๕๔๔	๕๔๕	๑๔๐	๓๓
๕	บ้านพูน	๔๒๒	๘๓๔	๔๓๒	๔๐๒	๑๑๔	๒๒
๖	บ้านกะโสมใต้	๖๒๗	๑,๙๓๐	๙๖๕	๙๖๕	๒๖๖	๖๕
๗	บ้านปาง	๒๖๒	๘๐๖	๔๐๑	๔๐๕	๑๐๓	๒๒
๘	บ้านลานช้าง	๒๖๓	๘๙๐	๔๕๙	๔๓๑	๑๐๑	๒๓
๙	บ้านเทพสตรี	๑,๔๔๗	๒,๒๙๔	๑,๙๕๐	๓๔๔	๒๓	๕
๑๐	บ้านท่าเลน	๔๑๐	๙๔๐	๔๖๑	๔๗๙	๙๙	๑๕
๑๑	บ้านศรีสุนทร	๑,๑๑๖	๒,๔๔๐	๒,๐๗๖	๓๖๔	๒๕	๑๒
	รวม	๖,๓๙๔	๑๔,๖๖๓	๙,๐๐๒	๕,๖๖๑	๑,๒๙๗	๓๒๐

(๔.) สภาพทางสังคม

๑. การศึกษา

๑. ศูนย์พัฒนาเด็กเล็กในสังกัดเทศบาลตำบลกะปาง			
๑. ศูนย์พัฒนาเด็กเล็กบ้านลานช้าง	สถานที่ตั้ง		หมู่ที่ ๘
๒. ศูนย์พัฒนาเด็กเล็กบ้านคลองตูก	สถานที่ตั้ง		หมู่ที่ ๒
๒. สถานศึกษาในเขตเทศบาลตำบลกะปาง			
๑. โรงเรียนวัดกะโสม	สถานที่ตั้ง		หมู่ที่ ๖
๒. โรงเรียนบ้านคลองตูก	สถานที่ตั้ง		หมู่ที่ ๑
๓. โรงเรียนบ้านพูน	สถานที่ตั้ง		หมู่ที่ ๕
๔. โรงเรียนราชประชานุเคราะห์ ๖	สถานที่ตั้ง		หมู่ที่ ๓
๕. ศูนย์พัฒนาเด็กเล็กบ้านลานช้าง	สถานที่ตั้ง		หมู่ที่ ๘
๖. ศูนย์พัฒนาเด็กเล็กบ้านคลองตูก	สถานที่ตั้ง		หมู่ที่ ๒
๗. ศูนย์พัฒนาเด็กเล็กค่ายเทพสตรีฯ	สถานที่ตั้ง		หมู่ที่ ๑๑
๘. โรงเรียนอนุบาลวัดอินทารามสงเคราะห์	สถานที่ตั้ง		หมู่ที่ ๓
๙. โรงเรียนอนุบาลคำแหง	สถานที่ตั้ง		หมู่ที่ ๕

๒. สาธารณสุข

มีสถานพยาบาลและรถบริการหน่วยแพทย์ฉุกเฉินในเขตเทศบาลตำบลกะปาง

๑. โรงพยาบาลค่ายเทพสตรีฯ ขนาด ๙๐ เตียง	สถานที่ตั้ง	หมู่ที่ ๑๑
๒. โรงพยาบาลส่งเสริมสุขภาพตำบลกะปาง	สถานที่ตั้ง	หมู่ที่ ๑๐
๓. โรงพยาบาลส่งเสริมสุขภาพประจำตำบลบ้านคลองตูก	สถานที่ตั้ง	หมู่ที่ ๑
๔. รถบริการหน่วยแพทย์ฉุกเฉิน (EMS)เทศบาลตำบลกะปาง		

๓. อาชญากรรม

๑. สถานีตำรวจภูธรกะปาง	จำนวน ๑ แห่ง	สถานที่ตั้ง	หมู่ที่ ๑๐
๒. บัณฑิตที่พักรักษาตัวที่ตำบลกะปาง	จำนวน ๑ แห่ง	สถานที่ตั้ง	หมู่ที่ ๓
๓. ค่ายเทพสตรีศรีสุนทร	จำนวน ๑ แห่ง	สถานที่ตั้ง	หมู่ที่ ๙,๑๑

๔. ยาเสพติด

มีการปราบปราม ป้องกันและให้ความรู้เกี่ยวกับปัญหาเสพติดจากหน่วยงานที่เกี่ยวข้อง

๕. การสังคมสงเคราะห์

ประชาชนในเขตเทศบาลตำบลกะปาง ได้รับบริการด้านสังคมสงเคราะห์และสวัสดิการสังคม

๑. เบี้ยยังชีพผู้สูงอายุ
๒. เบี้ยความพิการ
๓. เบี้ยผู้ป่วยเอดส์
๔. เบี้ยเด็กแรกเกิด
๕. การดูแลสวัสดิการที่เหมาะสมและจำเป็นโดยไม่ขัดกับระเบียบของเทศบาล

(๕.) ระบบบริการพื้นฐาน

๑. การคมนาคมขนส่งในเขตเทศบาลตำบลกะปาง

- ๑) มีรถประจำทางสายทุ่งสง - กะปาง วิ่งผ่าน
- ๒) มีรถโดยสารปรับอากาศสายทุ่งสง - ภูเก็ต วิ่งผ่าน
- ๓) มีรถแท็กซี่และรถตู้โดยสารสายทุ่งสง - ตรัง วิ่งผ่าน
- ๔) มีรถโดยสารปรับอากาศสายตรัง - กรุงเทพมหานคร วิ่งผ่าน

๒. การไฟฟ้า

ในเขตเทศบาลตำบลกะปาง มีจำนวนครัวเรือนที่มีไฟฟ้าใช้ร้อยละ ๙๙%

๓. การประปา

๑. มีระบบประปาส่วนภูมิภาค
๒. มีระบบประปาเทศบาล
๓. มีระบบประปาหมู่บ้าน
๔. มีบ่อน้ำตื้น และบ่อน้ำบาดาลบางส่วน

๔. การสื่อสารและโทรคมนาคมในเขตเทศบาลตำบลกะปาง

๑. มีสำนักงานไปรษณีย์โทรเลขเอกชน จำนวน ๑ แห่ง
๒. มีระบบโทรศัพท์สาธารณะ
๓. มีระบบโทรศัพท์เคลื่อนที่ และเครือข่ายสัญญาณอินเทอร์เน็ต
๔. มีระบบขนส่งเอกชน

๕. ระบบโลจิสติกส์ (logistics) หรือการขนส่ง

เทศบาลตำบลกะปาง มีเส้นทางการคมนาคมและระบบการจราจรที่สะดวก แต่ยังมีอีกหลายพื้นที่ในหมู่บ้านที่มีความจำเป็นต้องก่อสร้าง ซ่อมแซมและปรับปรุงถนน สะพาน ให้มีความสะดวก ปลอดภัย เพื่อให้ประชาชนได้ใช้ในการสัญจรไปมาและขนส่งผลผลิตทางการเกษตรต่าง ๆ ได้ดียิ่งขึ้น

(๖.) ระบบเศรษฐกิจ

๑. การเกษตร

๑. สวนยางพารา
๒. สวนปาล์มน้ำมัน
๓. สวนผลไม้
๔. สวนเกษตรผสมผสาน
๕. ปลุกผัก และเลี้ยงสัตว์เพื่อยังชีพ

๒. การประมง

มีการเลี้ยงปลา เลี้ยงกบ เลี้ยงหอย ฯลฯ เป็นรายได้เสริมในบางพื้นที่ และมีการหาปลาเพื่อเป็นอาหารและจำหน่ายแต่ไม่ใช่อาชีพหลักในคลอง ห้วย หนอง บึง

๓. การปศุสัตว์

การประกอบการปศุสัตว์ในเขตเทศบาลตำบลกะปาง ส่วนใหญ่เป็นการเลี้ยงสัตว์เพื่อยังชีพ สำหรับ สัตว์ที่เลี้ยง ได้แก่ โค เป็ด ไก่ และมีการเลี้ยงสัตว์เป็นธุรกิจ/ฟาร์ม เป็นส่วนน้อย ได้แก่ ฟาร์มหมู และฟาร์มไก่

๑. ฟาร์มหมู

	จำนวน	๔	แห่ง
๑. ฟาร์มนายสุรัชย์ หอมเกตุ	สถานที่ตั้ง		หมู่ที่ ๖
๒. ฟาร์มนางเลียบ ปานเมือง	สถานที่ตั้ง		หมู่ที่ ๔
๓. ฟาร์มนายธนาวุฒน์ ปานเมือง	สถานที่ตั้ง		หมู่ที่ ๘

๒. ฟาร์มไก่

	จำนวน	๑	แห่ง
๑. สิงห์ไกรพันธ์ฟาร์ม	สถานที่ตั้ง		หมู่ที่ ๘

๔. การบริการ

๑. ร้านค้า/ร้านอาหาร/ร้านเสริมสวย

จำนวน ๑๙๕ แห่ง

๒. โรงแรมขนาดเล็ก

จำนวน ๕ แห่ง

๒.๑ ฟุ้งทอง โฮเตล	สถานที่ตั้ง	หมู่ที่ ๑๐
๒.๒ คลองหอม รีสอร์ท	สถานที่ตั้ง	หมู่ที่ ๑๐
๒.๓ ฟาร์ม รีสอร์ท	สถานที่ตั้ง	หมู่ที่ ๓
๒.๔ โรงแรมวังอิน	สถานที่ตั้ง	หมู่ที่ ๕
๒.๕ เพชรธารินทร์ รีสอร์ท	สถานที่ตั้ง	หมู่ที่ ๗
๒.๖ เพชรทิพย์โฮเตล	สถานที่ตั้ง	หมู่ที่ ๕

๓. ปิมน้ำมัน

จำนวน ๗ แห่ง

๓.๑ ปิมนสิทธิชัย มิตรจันทร์	สถานที่ตั้ง	หมู่ที่ ๒
๓.๒ ปิมนสมศักดิ์ ศรีวิรัตน์	สถานที่ตั้ง	หมู่ที่ ๓
๓.๓ ปิมน หจก.เก้าพี่น้อง จำกัด	สถานที่ตั้ง	หมู่ที่ ๓
๓.๔ ปิมนเป็อน ศรีราม	สถานที่ตั้ง	หมู่ที่ ๗
๓.๕ ปิมนรัฐกานต์ เซอร์วิสออยส์	สถานที่ตั้ง	หมู่ที่ ๘
๓.๖ ปิมนกระบุก ออยส์	สถานที่ตั้ง	หมู่ที่ ๑๐
๓.๗ ปิมน ปตท.หจก.กรวรินทร์	สถานที่ตั้ง	หมู่ที่ ๕

๔. ตู้ซ่อมรถ

จำนวน ๔ แห่ง

๔.๑ อูวิชัย พรหมทอง	สถานที่ตั้ง	หมู่ที่ ๕
๔.๒ อู่ค่ายเทพเจริญยนต์	สถานที่ตั้ง	หมู่ที่ ๕
๔.๓ อู่สามพี่น้องเซอร์วิส	สถานที่ตั้ง	หมู่ที่ ๓
๔.๔ อู่เหลี่ยมการช่าง	สถานที่ตั้ง	หมู่ที่ ๓
๔.๕ อู่วันชนะ กิ่งแก้ว	สถานที่ตั้ง	หมู่ที่ ๓
๔.๖ อู่นายธนาวุฒิ เพียรดี	สถานที่ตั้ง	หมู่ที่ ๓

๕. ร้านขายวัสดุก่อสร้าง	จำนวน	๕	แห่ง
๕.๑ ร้านขายวัสดุค้าวัสดุ	สถานที่ตั้ง		หมู่ที่ ๓
๕.๒ ร้านธนบุรีก่อสร้าง	สถานที่ตั้ง		หมู่ที่ ๓
๕.๓ ร้านพรุ่งเรืองก่อสร้าง	สถานที่ตั้ง		หมู่ที่ ๓
๕.๔ ร้านคลองโสมวัสดุ	สถานที่ตั้ง		หมู่ที่ ๕
๕.๕ ร้านบุตรชาติวัสดุ	สถานที่ตั้ง		หมู่ที่ ๑๐
๕.๖ ร้านนายอภกร วงศ์แก้ว	สถานที่ตั้ง		หมู่ที่ ๒
๖. สถานตรวจสภาพรถ	จำนวน	๑	แห่ง
๖.๑ สถานตรวจสภาพรถ ส.ศิริยานยนต์	สถานที่ตั้ง		หมู่ที่ ๓

๕. การท่องเที่ยว

เทศบาลตำบลกะปาง มีสถานที่ท่องเที่ยว คือ ถ้ำน้ำลอด ถ้ำแรด ฝายมีชีวิต ฯลฯ และการท่องเที่ยวเชิงอนุรักษ์ ศูนย์เศรษฐกิจพอเพียง

๖. อุตสาหกรรม

ในเขตตำบลกะปาง ส่วนใหญ่เป็นอุตสาหกรรมในครัวเรือน และกิจกรรมที่เกิดจากการรวมกลุ่มต่าง ๆ ของประชาชนในตำบลซึ่งเป็นอุตสาหกรรมขนาดกลางและอุตสาหกรรมขนาดเล็กโดยใช้แรงงานในครัวเรือน/ชุมชน/ตำบล ซึ่งมีหน่วยธุรกิจต่าง ๆ ดังนี้

๑. โรงงานผลิตกาวยาแนว บริษัทแสวงโกแบ็ง เวเบอร์ จำกัด	สถานที่ตั้ง	หมู่ที่ ๑๐
๒. โรงเลื่อย บริษัท วูดเวอร์ค บี พี จำกัด	สถานที่ตั้ง	หมู่ที่ ๓
๓. ลานรับซื้อไม้ยางพารา	สถานที่ตั้ง	หมู่ที่ ๗
๔. โรงงานรับซื้อน้ำยางและผลิตยางแผ่น	จำนวน	๕ แห่ง
๕. ร้านแปรรูปและจำหน่ายผลิตภัณฑ์ไม้	จำนวน	๓ แห่ง

๗. การพาณิชย์และกลุ่มอาชีพ

เทศบาลตำบลกะปาง ประชากรส่วนใหญ่ ประกอบอาชีพเกษตรกรรม ได้แก่การทำสวนยางสวนปาล์มน้ำมัน สวนผลไม้ พืชผัก การเลี้ยงสัตว์เพื่อยังชีพ อาชีพค้าขาย และรับจ้างทั่วไป ส่วนใหญ่ประกอบอาชีพทำการเกษตรประมาณ ๗๕ เปอร์เซ็นต์ มีอาชีพค้าขาย รับจ้าง ทำธุรกิจส่วนตัว และรับราชการประมาณ ๒๕% การค้าส่วนใหญ่จะอยู่ในเขตชุมชนติดถนนสายต่าง ๆ นอกจากนี้ประชากรบางส่วนประกอบอาชีพมากกว่าหนึ่งอาชีพควบคู่กัน เช่น เกษตรกรรม รับราชการ ค้าขาย และรับจ้าง สภาพคล่องทางเศรษฐกิจของตำบลกะปางโดยรวมจึงขึ้นอยู่กับราคาของพืชผลทางการเกษตรเป็นปัจจัยสำคัญ

๘. แรงงาน

แรงงานส่วนใหญ่เป็นคนในพื้นที่

(๗.) ศาสนา ประเพณี วัฒนธรรม

๑. การนับถือศาสนา

๑. การนับถือศาสนาของประชาชนในตำบลกะปาง		
๑.๑ ศาสนาพุทธ	จำนวน ๙๙.๑๙	เปอร์เซ็นต์
๑.๒ ศาสนาอิสลาม	จำนวน ๐.๗๑	เปอร์เซ็นต์
๑.๓ ศาสนาคริสต์	จำนวน ๐.๑๑	เปอร์เซ็นต์

๒. วัดในเขตเทศบาลตำบลกะปาง มีทั้งหมด ๕ วัด

๒.๑ วัดชมพูปุทฺถคาราม	สถานที่ตั้ง	หมู่ที่ ๑
๒.๒ วัดอินทาราม	สถานที่ตั้ง	หมู่ที่ ๓
๒.๓ วัดบ้านพูน	สถานที่ตั้ง	หมู่ที่ ๕
๒.๔ วัดกะโสมเหนือ	สถานที่ตั้ง	หมู่ที่ ๖
๒.๕ วัดกะโสมใต้ (วัดราชปรีชา)	สถานที่ตั้ง	หมู่ที่ ๑๐

๓. สำนักสงฆ์/ที่พักสงฆ์อื่นๆ ในเขตเทศบาลตำบลกะปาง มีทั้งหมด ๓ แห่ง

๓.๑ สำนักสงฆ์คลองตูกศรีธาราม	สถานที่ตั้ง	หมู่ที่ ๒
๓.๒ สำนักสงฆ์ถ้ำแรด	สถานที่ตั้ง	หมู่ที่ ๘
๓.๓ ที่พักสงฆ์วัดสวนกล้วย	สถานที่ตั้ง	หมู่ที่ ๓
๓.๔ ศาสนสถานค่ายเทพสตรีฯ	สถานที่ตั้ง	หมู่ที่ ๙

๔. มัสยิดในเขตเทศบาลตำบลกะปาง มีทั้งหมด ๒ แห่ง

๔.๑ มัสยิดบ้านทุ่งขมิ้น	สถานที่ตั้ง	หมู่ที่ ๓
๔.๒ มัสยิดค่ายเทพสตรีฯ	สถานที่ตั้ง	หมู่ที่ ๑๑

๒. ประเพณีและงานประจำปี

๑. ประเพณีในพื้นที่ตำบลกะปาง

- ๑.๑ ประเพณีสงกรานต์
- ๑.๒ ประเพณีเข้าพรรษา
- ๑.๓ ประเพณีเดือนสิบ
- ๑.๔ ประเพณีชักพระ
- ๑.๕ ประเพณีลอยกระทง

๒. ศิลปวัฒนธรรมในพื้นที่ตำบลกะปาง

- ๒.๑ มโนราห์
- ๒.๒ กลองยาว

๓. OTOP สินค้าพื้นเมืองและของที่ระลึก

๑. ผลิตภัณฑ์แปรรูปจากสาकु

(๘.) ทรัพยากรธรรมชาติ

๑. น้ำ

๑) แหล่งน้ำธรรมชาติ

๑. คลองปาง
๒. คลองท่าหลวง
๓. คลองตูก
๔. คลองพูน
๕. คลองลำโลม
๖. คลองใหม่
๗. คลองโสม
๘. ห้วยลุงพืง
๙. ห้วยป่าคุ้ม
๑๐. ห้วยน้ำขาว
๑๑. ห้วยมัต
๑๒. ห้วยน้ำผุด
๑๓. หนองใหญ่
๑๔. หนองหยี
๑๕. หนองข้างตายเป็น
๑๖. หนองอีริง

๒) แหล่งน้ำที่สร้างขึ้น

- | | |
|---------------------|--------------|
| ๑. ฝ่ายหมู่ที่ ๑ | จำนวน ๔ แห่ง |
| ๒. ฝ่ายหมู่ที่ ๒ | จำนวน ๑ แห่ง |
| ๓. ฝ่ายหมู่ที่ ๓ | จำนวน ๑ แห่ง |
| ๔. ฝ่ายหมู่ที่ ๔ | จำนวน ๑ แห่ง |
| ๕. ฝ่ายหมู่ที่ ๖ | จำนวน ๒ แห่ง |
| ๖. ฝ่ายหมู่ที่ ๗ | จำนวน ๑ แห่ง |
| ๗. ฝ่ายหมู่ที่ ๘ | จำนวน ๒ แห่ง |
| ๘. ฝ่ายหมู่ที่ ๑๐ | จำนวน ๒ แห่ง |
| ๙. ประปาหมู่ที่ ๑ | จำนวน ๒ แห่ง |
| ๑๐. ประปาหมู่ที่ ๒ | จำนวน ๒ แห่ง |
| ๑๑. ประปาหมู่ที่ ๓ | จำนวน ๑ แห่ง |
| ๑๒. ประปาหมู่ที่ ๔ | จำนวน ๒ แห่ง |
| ๑๓. ประปาหมู่ที่ ๕ | จำนวน ๑ แห่ง |
| ๑๔. ประปาหมู่ที่ ๗ | จำนวน ๒ แห่ง |
| ๑๕. ประปาหมู่ที่ ๘ | จำนวน ๒ แห่ง |
| ๑๖. ประปาหมู่ที่ ๑๐ | จำนวน ๑ แห่ง |

๒. ป่าไม้

พื้นที่ส่วนใหญ่เป็นสวนยางพารา สวนปาล์มน้ำมันและป่าเบญจพรรณ

๓. ภูเขา

๑. ภูเขาตาเลง	ตั้งอยู่หมู่ที่ ๒
๒. ภูเขาช่องพลี	ตั้งอยู่หมู่ที่ ๒
๓. ภูเขาคราม	ตั้งอยู่หมู่ที่ ๒
๔. ภูเขานาน้อย	ตั้งอยู่หมู่ที่ ๔
๕. ภูเขาถ้ำแรด	ตั้งอยู่หมู่ที่ ๘
๖. ภูเขาถ้ำน้ำลอด	ตั้งอยู่หมู่ที่ ๒

๔. ทรัพยากรธรรมชาติที่สำคัญขององค์กรปกครองส่วนท้องถิ่น

๑. ป่าสาकु

(๙) อื่นๆ

๑. ด้านการเมือง การบริหาร

๑. โครงสร้างและอำนาจหน้าที่ในการบริหารงานของเทศบาลตำบลกะปาง
โครงสร้างการบริหาร (องค์กร) ประกอบด้วย

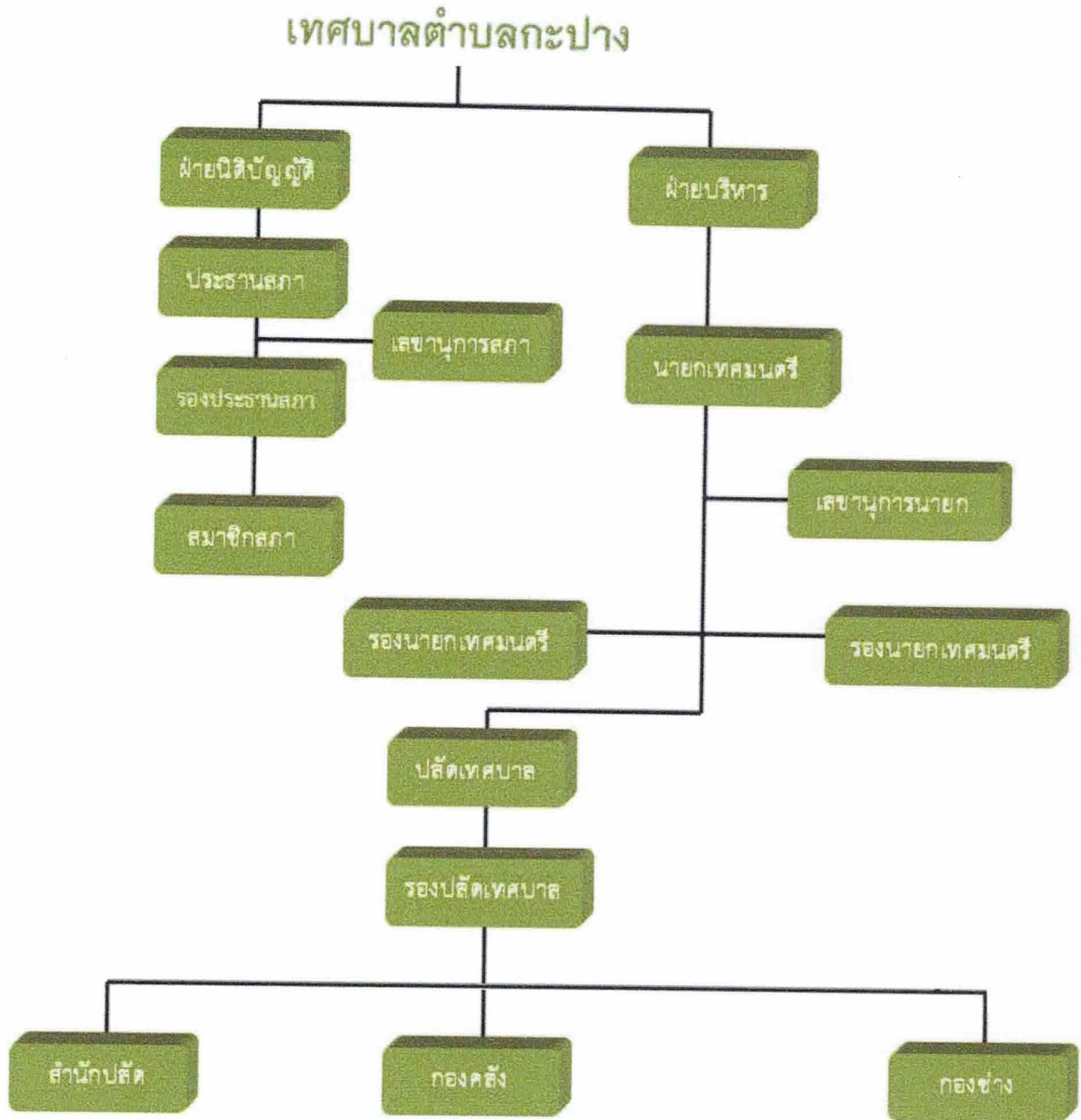

๑) สภาเทศบาลตำบลกะปาง ประกอบด้วย สมาชิกสภาเทศบาลตำบล ซึ่งมาจากการเลือกตั้ง โดยตรงตามกฎหมายว่าด้วยการเลือกตั้งสมาชิกสภาท้องถิ่นหรือผู้บริหารท้องถิ่น จำนวน ๑๒ คน โดยมีประธานสภาเทศบาลตำบล ๑ คน รองประธานสภาเทศบาลตำบล ๑ คน และเลขานุการสภาเทศบาลตำบล ๑ คน ทำหน้าที่ฝ่ายนิติบัญญัติ

๒) ผู้บริหารเทศบาลตำบลกะปาง ประกอบด้วย นายกเทศมนตรีตำบลกะปาง รองนายกเทศมนตรีตำบลกะปาง ๒ คน ที่ปรึกษานายกเทศมนตรีตำบลกะปาง เลขานุการผู้บริหารเทศบาลตำบลกะปาง ทำหน้าที่ทางด้านการบริหาร กำหนดนโยบายในการบริหารงานในท้องถิ่นของเทศบาลตำบลตามที่ได้รับอนุมัติหรือเห็นชอบจากสภาเทศบาลตำบล และตามระเบียบกฎหมายอื่น ๆ ที่เกี่ยวข้อง

๓) เทศบาลตำบลกะปางมีการแบ่งส่วนราชการภายใน ออกเป็น ๓ ส่วน ดังนี้

๑. สำนักปลัดเทศบาลตำบลกะปาง มีอำนาจหน้าที่เกี่ยวกับราชการทั่วไปของเทศบาลตำบล หรือกิจการใดที่มีได้กำหนดไว้ว่าเป็นหน้าที่ของส่วนราชการใด หรืองานอื่นที่ได้รับมอบหมาย

๒. กองคลังเทศบาลตำบลกะปาง มีอำนาจหน้าที่เกี่ยวกับการเงินและบัญชี การพัสดุและทรัพย์สิน การงบประมาณ ผลประโยชน์และงานอื่นๆ ที่เกี่ยวข้อง หรือตามที่ได้รับมอบหมาย

๓. กองช่างเทศบาลตำบลกะปาง มีอำนาจหน้าที่เกี่ยวกับการสาธารณสุขปโภค หรืองานอื่นที่ได้รับมอบหมาย

เทศบาลตำบลมีอำนาจและหน้าที่ในการจัดระบบการบริการสาธารณะเพื่อประโยชน์ของประชาชนในท้องถิ่นของตนเองดังนี้

- การจัดทำแผนพัฒนาท้องถิ่นของตนเอง (๑)
- จัดให้มีและบำรุงรักษาทางบก ทางน้ำ และทางระบายน้ำ (๒)
- การจัดให้มีและควบคุมตลาด ท่าเทียบเรือ ท่าข้าม และที่จอดรถ (๓)
- การสาธารณสุขปโภคและการก่อสร้างอื่นๆ (๔)
- การสาธารณสุขการ (๕)
- การส่งเสริม การฝึก และประกอบอาชีพ (๖)
- การพาณิชย์ และการส่งเสริมการลงทุน (๗)
- การส่งเสริมการท่องเที่ยว (๘)
- การจัดการศึกษา (๙)
- การสังคมสงเคราะห์ และการพัฒนาคุณภาพชีวิตเด็ก สตรี คนชรา และผู้ด้อยโอกาส (๑๐)
- การบำรุงรักษาศิลปะ จารีตประเพณี ภูมิปัญญาท้องถิ่น และวัฒนธรรมอันดีของท้องถิ่น (๑๑)
- การปรับปรุงแหล่งชุมชนแออัดและการจัดการเกี่ยวกับที่อยู่อาศัย (๑๒)
- การจัดให้มีและบำรุงรักษาสถานที่พักผ่อนหย่อนใจ (๑๓)
- การส่งเสริมกีฬา (๑๔)
- การส่งเสริมประชาธิปไตย ความเสมอภาค และสิทธิเสรีภาพของประชาชน (๑๕)
- ส่งเสริมการมีส่วนร่วมของราษฎรในการพัฒนาท้องถิ่น (๑๖)
- การรักษาความสะอาดและความเป็นระเบียบเรียบร้อยของบ้านเมือง (๑๗)
- การกำจัดมูลฝอย สิ่งปฏิกูล และน้ำเสีย (๑๘)
- การสาธารณสุข การอนามัยครอบครัว และการรักษาพยาบาล (๑๙)
- การจัดให้มีและควบคุมสุสานและฌาปนสถาน (๒๐)
- การควบคุมการเลี้ยงสัตว์ (๒๑)
- การจัดให้มีและควบคุมการฆ่าสัตว์ (๒๒)
- การรักษาความปลอดภัย ความเป็นระเบียบเรียบร้อย และการอนามัยโรงมหรสพและสาธารณสถานอื่นๆ (๒๓)
- การจัดการ การบำรุงรักษา และการใช้ประโยชน์จากป่าไม้ ที่ดิน ทรัพยากรธรรมชาติและสิ่งแวดล้อม (๒๔)
- การผังเมือง (๒๕)
- การขนส่งและการวิศวกรรมจราจร (๒๖)
- การดูแลรักษาที่สาธารณะ (๒๗)

- การควบคุมอาคาร (๒๘)
- การป้องกันและบรรเทาสาธารณภัย (๒๙)
- การรักษาความสงบเรียบร้อย การส่งเสริมและสนับสนุนการป้องกันและรักษาความปลอดภัยในชีวิตและทรัพย์สิน (๓๐)
- กิจกรรมอื่นใดที่เป็นประโยชน์ของประชาชนในท้องถิ่นตามที่คณะกรรมการประกาศกำหนด (๓๑)

ส่วนที่ ๒

ยุทธศาสตร์องค์การปกครองส่วนท้องถิ่น

ส่วนที่ 2

ยุทธศาสตร์องค์กรปกครองส่วนท้องถิ่น

1. ความสัมพันธ์ระหว่างแผนพัฒนาระดับมหภาค

ข้อความเดิม

(๑.๒) แผนพัฒนาเศรษฐกิจและสังคมแห่งชาติ

๑. แผนพัฒนาเศรษฐกิจและสังคมแห่งชาติ ฉบับที่ ๑๓

หลักการสำคัญของแผนพัฒนาเศรษฐกิจและสังคมแห่งชาติฉบับที่ ๑๓ (พ.ศ.๒๕๖๖-๒๕๗๐) การพัฒนาประเทศในระยะแผนพัฒนาฯ ฉบับที่ ๑๓ จะมุ่งบรรลุเป้าหมายในระยะ ๕ ปี ที่จะสามารถต่อยอดในระยะต่อไปเพื่อให้บรรลุเป้าหมายการพัฒนาระยะยาวตามยุทธศาสตร์ชาติ ๒๐ ปี โดยมี หลักการสำคัญของแผนพัฒนาฯ ดังนี้

๑. ยึด “หลักปรัชญาของเศรษฐกิจพอเพียง” ต่อเนื่องมาตั้งแต่แผนพัฒนาฯ ฉบับที่ ๙ เพื่อให้เกิดบูรณาการการพัฒนาในทุกมิติอย่างสมเหตุสมผล มีความพอประมาณ และมีระบบภูมิคุ้มกันและ การบริหารจัดการความเสี่ยงที่ดี ซึ่งเป็นเงื่อนไขจำเป็นสำหรับการพัฒนาที่ยั่งยืนโดยมุ่งเน้นการพัฒนาคนให้มีความเป็นคนที่สมบูรณ์ สังคมไทยเป็นสังคมคุณภาพ สร้างโอกาสและมีที่ยืนให้กับทุกคนในสังคมได้ดำเนินชีวิตที่ดี มีความสุขและอยู่ร่วมกันอย่างสมานฉันท์ ในขณะที่ระบบเศรษฐกิจของประเทศก็เจริญเติบโตอย่างต่อเนื่อง มีคุณภาพ และมีเสถียรภาพ การกระจายความมั่งคั่งอย่างทั่วถึงและเป็นธรรม เป็นการเติบโตที่เป็นมิตรกับสิ่งแวดล้อม รักษาความหลากหลายทางชีวภาพ ชุมชน วิถีชีวิต ค่านิยม ประเพณีและวัฒนธรรม

๒. ยึด “คนเป็นศูนย์กลางการพัฒนา” มุ่งสร้างคุณภาพชีวิต และสุขภาวะที่ดีสำหรับคนไทย พัฒนาคนให้มีความเป็นคนที่สมบูรณ์ มีวินัย ใฝ่รู้ มีความรู้ มีทักษะ มีความคิดสร้างสรรค์ มีทัศนคติที่ดี รับผิดชอบ ต่อสังคม มีจริยธรรมและคุณธรรม พัฒนาคนทุกช่วงวัยและเตรียมความพร้อมเข้าสู่สังคมผู้สูงอายุ อย่างมีคุณภาพ รวมถึงการสร้างคนให้ใช้ประโยชน์และอยู่กับสิ่งแวดล้อมอย่างเกื้อกูล อนุรักษ์ฟื้นฟู ใช้ประโยชน์ทรัพยากรธรรมชาติ และสิ่งแวดล้อมอย่างเหมาะสม

๓. ยึด “วิสัยทัศน์ภายใต้ยุทธศาสตร์ชาติ ๒๐ ปี” มาเป็นกรอบของวิสัยทัศน์ประเทศไทย ในแผนพัฒนาฯ ฉบับที่ ๑๒ วิสัยทัศน์ “ประเทศไทยมีความมั่นคง มั่งคั่ง ยั่งยืน เป็นประเทศพัฒนาแล้ว ด้วยการ พัฒนาตามหลักปรัชญาของเศรษฐกิจพอเพียง” หรือเป็นคติพจน์ประจำชาติว่า “มั่นคง มั่งคั่ง ยั่งยืน” โดยที่วิสัยทัศน์ดังกล่าวสนองต่อผลประโยชน์แห่งชาติ ได้แก่ การมีเอกราช อธิปไตย และบูรณภาพแห่งเขตอำนาจรัฐ การดำรงอยู่อย่างมั่นคงยั่งยืนของสถาบันหลักของชาติ การดำรงอยู่อย่างมั่นคงของชาติและประชาชนจากภัยคุกคามทุกรูปแบบ การอยู่ร่วมกันในชาติอย่างสันติสุข เป็นปึกแผ่นมีความมั่นคงทางสังคม ท่ามกลางพหุสังคมและการมีเกียรติและศักดิ์ศรีของความเป็นมนุษย์ ความเจริญเติบโตของชาติ ความเป็นธรรม และความอยู่ดีมีสุขของประชาชน ความยั่งยืนของฐานทรัพยากรธรรมชาติสิ่งแวดล้อม ความมั่นคงทางพลังงาน อาหารและน้ำ ความสามารถในการรักษาผลประโยชน์ของชาติภายใต้การเปลี่ยนแปลงของสถานะแวดล้อม ระหว่างประเทศและการอยู่ร่วมกันอย่างสันติ ประสานสอดคล้องกันด้านความมั่นคงในประชาคมอาเซียนและ ประชาคมโลกอย่างมีเกียรติและศักดิ์ศรีประเทศไทย ไม่เป็นภาระของโลกและสามารถเกื้อกูลประเทศที่มี ศักยภาพทางเศรษฐกิจดีกว่า ๕

๔. ยึด “เป้าหมายอนาคตประเทศไทยปี ๒๕๗๙” ที่เป็นเป้าหมายในยุทธศาสตร์ชาติ ๒๐ ปี มาเป็นกรอบในการกำหนดเป้าหมายที่จะบรรลุใน ๕ ปีแรกและเป้าหมายในระดับย่อยลงมา โดยที่เป้าหมายและตัวชี้วัดในด้านต่างๆ มีความสอดคล้องกับกรอบเป้าหมายที่ยั่งยืน (SDGs) ทั้งนี้ เป้าหมายประเทศไทยในปี ๒๕๗๙ ซึ่งเป็นที่ยอมรับร่วมกันนั้นพิจารณาจากทั้งประเด็นหลักและลักษณะของการพัฒนา ลักษณะฐานการผลิตและบริการ

สำคัญของประเทศ ลักษณะของคนไทยและสังคมไทยที่พึงปรารถนา และกลุ่มเป้าหมายในสังคมไทย โดยกำหนดไว้ ดังนี้ “เศรษฐกิจและสังคมไทยมีการพัฒนาอย่างมั่นคงและยั่งยืนบนฐานการพัฒนาที่ยั่งยืน สังคมไทยเป็นสังคมที่เป็นธรรมมีความเหลื่อมล้ำน้อย คนไทยเป็นมนุษย์ที่สมบูรณ์ เป็นพลเมืองที่มีวินัย ตื่นรู้และเรียนรู้ได้ด้วยตนเองตลอดชีวิต มีความรู้ มีทักษะและทัศนคติที่เป็นค่านิยมที่ดี มีสุขภาพร่างกายและ จิตใจที่สมบูรณ์ มีความเจริญเติบโตทางจิตวิญญาณ มีจิตสาธารณะและทำประโยชน์ต่อส่วนรวม มีความเป็นพลเมืองไทย พลเมืองอาเซียน และพลเมืองโลก ประเทศไทยมีบทบาทที่สำคัญในเวทีนานาชาติ ระบบเศรษฐกิจตั้งอยู่บนฐานของการใช้นวัตกรรมนำดิจิทัล สามารถแข่งขันในการผลิตได้และค้าขายเป็น มีความเป็นสังคมประกอบการ มีฐานการผลิตและบริการที่มีคุณภาพ และรูปแบบที่โดดเด่นเป็นที่ต้องการในตลาดโลก เป็นฐานการผลิตและบริการที่สำคัญ เช่น การให้บริการคุณภาพทั้งด้านการเงิน ระบบโลจิสติกส์ บริการด้านสุขภาพและท่องเที่ยวคุณภาพ เป็นครัวโลกของอาหารคุณภาพและปลอดภัย เป็นฐานอุตสาหกรรมและบริการอัจฉริยะที่เป็นอุตสาหกรรมแห่งอนาคต ที่ใช้นวัตกรรมทุนมนุษย์ทักษะสูงและเทคโนโลยีอัจฉริยะมาต่อยอดฐานการผลิตและบริการที่มีศักยภาพในปัจจุบันและพัฒนาฐานการผลิตและบริการใหม่ๆ เพื่อนำ ประเทศไทยไปสู่การมีระบบเศรษฐกิจ สังคม และประชาชนที่มีความเป็นอัจฉริยะ”

๕. ยึด “หลักการเจริญเติบโตทางเศรษฐกิจ ที่ลดความเหลื่อมล้ำและขับเคลื่อนการเจริญเติบโต จากการเพิ่มผลิตภาพการผลิตบนฐานของการใช้ภูมิปัญญาและนวัตกรรม” แผนพัฒนาฯ ฉบับที่ ๑๒ มุ่งเน้น การสร้างความเจริญเติบโตทางเศรษฐกิจที่มีความครอบคลุมทั่วถึง เพื่อเพิ่มขยายฐานกลุ่มประชากรชั้นกลางให้กว้างขึ้น โดยกำหนดเป้าหมายในการเพิ่มโอกาสทางเศรษฐกิจ โอกาสทางสังคม และรายได้ของกลุ่มประชากร รายได้ต่ำสุดร้อยละ ๔๐ ให้สูงขึ้น นอกจากนี้การเพิ่มผลิตภาพการผลิตบนฐานของการใช้ภูมิปัญญาและพัฒนานวัตกรรมนับเป็นหัวใจสำคัญในการขับเคลื่อนการพัฒนาในระยะต่อไปสำหรับทุกภาคส่วนในสังคมไทย โดยที่เส้นทางการพัฒนาที่มุ่งสู่การเป็นประเทศที่พัฒนาแล้วนั้น กำหนดเป้าหมายทั้งในด้านรายได้ ความเป็นธรรม การลดความเหลื่อมล้ำและขยายฐานคน ชั้นกลาง การสร้างสังคมที่มีคุณภาพและมีธรรมาภิบาล และความเป็นมิตรต่อสิ่งแวดล้อม

๖. ยึด “หลักการนำไปสู่การปฏิบัติให้เกิดผลสัมฤทธิ์อย่างจริงจัง ใน ๕ ปี ที่ต่อยอดไปสู่ผลสัมฤทธิ์ที่เป็นเป้าหมายระยะยาว” จากการพัฒนาฯ เป็นกลไกเชื่อมต่อในลำดับแรกที่จะกำกับและส่งต่อแนวทางการพัฒนาและเป้าหมายในยุทธศาสตร์ชาติ ๒๐ ปี ให้เกิดการปฏิบัติในทุกระดับและในแต่ละด้านอย่างสอดคล้องกัน แผนพัฒนาฯ ฉบับที่ ๑๒ จึงให้ความสำคัญกับการใช้กลไกประชารัฐที่เป็นการรวมพลังขับเคลื่อนจากทั้งภาครัฐ เอกชน และประชาชน และการกำหนดประเด็นบูรณาการของการพัฒนาที่มีลำดับความสำคัญสูง และได้กำหนดในระดับแผนงาน/โครงการสำคัญที่จะตอบสนองต่อเป้าหมายการพัฒนาได้อย่างแท้จริง รวมทั้งการกำหนดเป้าหมายและตัวชี้วัดที่มีความครอบคลุมหลากหลายมิติมากกว่าในแผนพัฒนาฯ ฉบับที่ผ่านๆ มา ในการกำหนดเป้าหมายได้คำนึงถึงความสอดคล้องกับเป้าหมายระยะยาวของยุทธศาสตร์ชาติ และการเป็นกรอบกำกับเป้าหมายและตัวชี้วัดในระดับย่อยลงมาที่จะต้องถูกส่งต่อและกำกับให้สามารถดำเนินการให้เกิดขึ้นอย่างมีผลสัมฤทธิ์ภายใต้กรอบการจัดสรรงบประมาณ การติดตามและประเมินผลการใช้ ใช้จ่ายงบประมาณแผ่นดินและการติดตามประเมินผลการปฏิบัติราชการ รวมทั้งการพัฒนาระบบราชการที่ ๖ สอดคล้องเป็นสาระเดียวกันหรือเสริมหนุนซึ่งกันและกัน แผนพัฒนาฯ ฉบับที่ ๑๒ จึงกำหนดประเด็นบูรณาการ เพื่อการพัฒนาเป็นแนวทางสำคัญประกอบการจัดสรรงบประมาณแผ่นดิน รวบรวมและกำหนดแผนงาน/โครงการสำคัญในระดับปฏิบัติและกำหนดจุดเน้นในการพัฒนาเชิงพื้นที่ในระดับสาขาการผลิตและบริการและจังหวัดที่เป็นจุดยุทธศาสตร์สำคัญในด้านต่างๆ

กรอบวิสัยทัศน์แผนพัฒนาเศรษฐกิจและสังคมแห่งชาติ ฉบับที่ ๑๒

วิสัยทัศน์ สู่ความมั่นคง มั่งคั่ง และยั่งยืน

กรอบวิสัยทัศน์แผนพัฒนาฯ ฉบับที่ ๑๒

ให้ความสำคัญกับการกำหนดทิศทางการพัฒนาที่มุ่งสู่การเปลี่ยนผ่านประเทศไทยจากประเทศที่มีรายได้ปานกลางไปสู่ประเทศที่มีรายได้สูง มีความมั่นคง และยั่งยืน สังคมอยู่ร่วมกันอย่างมีความสุข

กรอบวิสัยทัศน์และเป้าหมาย

๑. กรอบวิสัยทัศน์แผนพัฒนาฯ ฉบับที่ ๑๒ จากสถานะของประเทศและบริบทการเปลี่ยนแปลงต่างๆ ที่ประเทศกำลังประสบอยู่ทำให้การกำหนดวิสัยทัศน์แผนพัฒนาฯ ฉบับที่ ๑๒ ยังคงมีความต่อเนื่องจากวิสัยทัศน์แผนพัฒนาฯ ฉบับที่ ๑๑ และ กรอบหลักการของการวางแผนที่น้อมนำและประยุกต์ใช้หลักปรัชญาของเศรษฐกิจพอเพียง ยึดคนเป็นศูนย์กลางของการพัฒนาอย่างมีส่วนร่วม การพัฒนาที่ยึดหลักสมดุล ยั่งยืน โดยวิสัยทัศน์ของการพัฒนาในแผนพัฒนาฯ ฉบับที่ ๑๒ ต้องให้ความสำคัญกับการกำหนดทิศทางการพัฒนาที่มุ่งสู่การเปลี่ยนผ่านประเทศไทยจากประเทศที่มีรายได้ปานกลางไปสู่ประเทศที่มีรายได้สูง มีความมั่นคงและยั่งยืน สังคมอยู่ร่วมกันอย่างมีความสุข และนำไปสู่การบรรลุวิสัยทัศน์ระยะยาว “มั่นคง มั่งคั่ง ยั่งยืน” ของประเทศ

๒. การกำหนดตำแหน่งทางยุทธศาสตร์ของประเทศ (Country Strategic Positioning) เป็นการกำหนดตำแหน่งทางยุทธศาสตร์ของประเทศที่สอดคล้องกับยุทธศาสตร์ชาติที่สำนักงานคณะกรรมการพัฒนาการเศรษฐกิจและสังคมแห่งชาติ(สศช.) ได้จัดทำขึ้น ประเทศไทยเป็นประเทศรายได้สูงที่มีการกระจายรายได้อย่างเป็นธรรม เป็นศูนย์กลางด้านการขนส่งและโลจิสติกส์ของภูมิภาคสู่ความเป็นชาติการค้าและบริการ (Trading and Service Nation) เป็นแหล่งผลิตสินค้าเกษตรอินทรีย์และเกษตรปลอดภัย แหล่งอุตสาหกรรมสร้างสรรค์และมีนวัตกรรมสูงที่เป็นมิตรต่อสิ่งแวดล้อม

เป้าหมาย

๑. การหลุดพ้นจากกับดักประเทศรายได้ปานกลางสู่รายได้สูง
๒. การพัฒนาศักยภาพคนให้สนับสนุนการเจริญเติบโตของประเทศและการสร้างสังคมสูงวัยอย่างมีคุณภาพ
๓. การลดความเหลื่อมล้ำในสังคม
๔. การสร้างการเจริญเติบโตทางเศรษฐกิจและสังคมที่เป็นมิตรกับสิ่งแวดล้อม
๕. การบริหารราชการแผ่นดินที่มีประสิทธิภาพ

วางรากฐานการพัฒนาประเทศไปสู่สังคมที่มีความสุขอย่างมั่นคง มั่งคั่ง และยั่งยืน

แผนพัฒนาเศรษฐกิจและสังคมแห่งชาติ ฉบับที่ ๑๒ ได้กำหนดเป้าหมาย ยุทธศาสตร์และแนวทางการพัฒนาประเทศในระยะ ๕ ปี ซึ่งจะเป็นแผนที่มีความสำคัญในการวางรากฐานการพัฒนาประเทศไปสู่สังคมที่มีความสุขอย่างมั่นคง มั่งคั่ง และยั่งยืน สอดคล้องตามยุทธศาสตร์ชาติ ๒๐ ปี ที่เป็นกรอบการพัฒนาประเทศในระยะยาว

รัฐบาลมีนโยบายในการสร้างความมั่นคงและเข้มแข็งให้กับระบบเศรษฐกิจของประเทศ รวมทั้งเร่งสร้างสังคมที่มีคุณภาพ โดยการขจัดอุปสรรคต่าง ๆ ที่มีต่อการเจริญเติบโตทางเศรษฐกิจและการลดความเหลื่อมล้ำทางสังคม ตลอดจนการวางแผนการพัฒนาในด้านต่าง ๆ ในระยะยาว ครอบคลุมถึงการพัฒนาระบบสุขภาพ เพื่อเพิ่มขีดความสามารถในการแข่งขัน การสร้างความมั่นคง มั่งคั่งทางเศรษฐกิจและสังคมของประเทศเป็นสิ่งสำคัญที่ประเทศจะต้องมีทิศทางและเป้าหมายการพัฒนาระยะยาวที่ชัดเจน โดยทุกภาคส่วนในสังคมต้องร่วมมือกันอย่างเข้มแข็ง เพื่อผลักดันให้เกิดผลสัมฤทธิ์อย่างต่อเนื่อง และสอดคล้องกับการปฏิรูปประเทศที่มุ่งสู่ความ “มั่นคง มั่งคั่ง และยั่งยืน” ในอนาคต เน้นให้ “คนเป็นศูนย์กลางการพัฒนา” สร้างความมั่นคงของชาติ พัฒนาคนทุกวัยให้เป็น คนดี คนเก่ง

แผนพัฒนาฯ ฉบับที่ ๑๒ ยึดหลัก “ปรัชญาของเศรษฐกิจพอเพียง”

สำหรับแผนพัฒนาเศรษฐกิจและสังคมแห่งชาติของประเทศในระยะ ๕ ปี จะยึดหลัก “ปรัชญาของเศรษฐกิจพอเพียง” ต่อเนื่องจากแผนพัฒนาฯ ฉบับก่อนหน้า เพื่อให้การพัฒนาในทุกมิติมีการบูรณาการบนทางสายกลาง มีความพอประมาณ มีเหตุผล รวมถึงมีระบบภูมิคุ้มกันที่ดี สอดคล้องกับภูมิสังคม การพัฒนาทุกด้าน มีดุลยภาพ

ทั้งมิติเศรษฐกิจ สังคม และระบบนิเวศน์ มีความสอดรับ เกื้อกูล และพึ่งพาอาศัยซึ่งกันและกัน โดยการพัฒนาในมิติหนึ่งต้องไม่ส่งผลกระทบต่อมิติอื่นๆ รวมทั้งต้องมุ่งเน้นให้ “คนเป็นศูนย์กลางการพัฒนา” สร้างความมั่นคงของชาติ พัฒนาคนทุกวัยให้เป็น คนดี คนเก่ง มีศักยภาพ และความคิดสร้างสรรค์ ซึ่งเป็นหัวใจสำคัญในการเพิ่มศักยภาพการแข่งขันทั้งในภาคการผลิตและภาคบริการ เพื่อสร้างความเข้มแข็ง มีคุณธรรมจริยธรรม มีจิตสำนึกรับผิดชอบต่อส่วนรวมนำไปสู่การสร้างสังคมที่พึงปรารถนารวมถึงมีจิตอนุรักษ์ รักษา ฟื้นฟู และใช้ประโยชน์จากทรัพยากรธรรมชาติและสิ่งแวดล้อมอย่างถูกต้องและเหมาะสม

ส่วนที่ 2

ยุทธศาสตร์องค์กรปกครองส่วนท้องถิ่น

1. ความสัมพันธ์ระหว่างแผนพัฒนาระดับมหภาค

ข้อความใหม่

1.2 แผนพัฒนาเศรษฐกิจและสังคมแห่งชาติ ฉบับที่ 13 (พ.ศ. 2566 – 2570)

แผนพัฒนาเศรษฐกิจและสังคมแห่งชาติ ฉบับที่ 13 (พ.ศ.2566 – 2570) เป็นกลไกที่สำคัญในการแปลงยุทธศาสตร์ชาติไปสู่การปฏิบัติ เพื่อให้การดำเนินงานของภาคีการพัฒนาที่เกี่ยวข้องสามารถสนับสนุนการบรรลุเป้าหมายตามยุทธศาสตร์ชาติตามกรอบระยะเวลาที่คาดหวังไว้ได้ ทั้งนี้แผนพัฒนา ฉบับที่ 13 อยู่บนความตั้งใจที่จะให้แผนมีจุดเน้นและเป้าหมายของการพัฒนาที่เป็นรูปธรรม สามารถบ่งบอกทิศทางการพัฒนาที่ชัดเจนที่ประเทศควรมุ่งไปในระยะ 5 ปี ถัดไป ในการกำหนดทิศทางของแผนพัฒนา ฉบับที่ 13 ให้ประเทศสามารถก้าวข้ามความท้าทายต่าง ๆ เพื่อให้ “ประเทศไทยมีความมั่นคง มั่งคั่ง ยั่งยืน เป็นประเทศพัฒนาแล้ว ด้วยการพัฒนาตามหลักปรัชญาของเศรษฐกิจพอเพียง” ตามเจตนารมณ์ของยุทธศาสตร์ชาติ ได้อาศัยหลักการและแนวคิด 4 ประการ ดังนี้

1. **หลักปรัชญาของเศรษฐกิจพอเพียง** โดยสืบสาน รักษา ต่อยอดการพัฒนาตามหลักปรัชญาของเศรษฐกิจพอเพียง ผ่านการกำหนดทิศทางการพัฒนาประเทศอย่างมี **เหตุผล ความพอประมาณ ภูมิคุ้มกัน บนฐานของความรู้ คุณธรรม และความเพียร** โดยคำนึงถึงความสอดคล้องกับสถานการณ์และเงื่อนไขระดับประเทศและระดับโลก ทั้งในปัจจุบันและอนาคตอันใกล้ และศักยภาพของทุนทางเศรษฐกิจ ทุนทางสังคมและทุนทางทรัพยากรธรรมชาติและสิ่งแวดล้อมของประเทศ ให้มีความสำคัญกับการเสริมสร้างความสมดุลในมิติต่างๆ ทั้งความสมดุลระหว่างการพัฒนาความสามารถในการแข่งขันกับต่างประเทศกับความสามารถในการพึ่งตนเองได้อย่างมั่นคง ความสมดุลของการกระจายโอกาสเพื่อลดความเหลื่อมล้ำระหว่างกลุ่มคนและพื้นที่ และความสมดุลทางธรรมชาติ เพื่อให้คนอยู่ร่วมกับทรัพยากรธรรมชาติและสิ่งแวดล้อมได้อย่างยั่งยืน รวมถึงการบริหารจัดการองค์ความรู้ทางวิชาการที่รอบด้านและพิจารณาด้วยความรอบคอบ ควบคู่กับการยึดถือผลประโยชน์ของประชาชนส่วนรวมเป็นที่ตั้ง และมุ่งมั่นผลักดันให้การพัฒนาบรรลุเป้าหมายที่ตั้งไว้

2. **การสร้างความสามารถในการ “ล้มแล้ว ลุกไว”** โดยมุ่งเน้นการพัฒนาใน 3 ระดับ ประกอบด้วย 1) **การพร้อมรับ หรือ ระดับ “อยู่รอด”** ในการแก้ไขข้อจำกัดหรือจุดอ่อนที่มีอยู่ ซึ่งเป็นผลให้ประชาชนประสบความยากลำบากในการดำรงชีวิต หรือทำให้ประเทศมีความเปราะบางต่อการเปลี่ยนแปลงจากภายนอกและภายใน รวมถึงการสร้างความพร้อมในทุกระดับในการรับมือกับสภาวะวิกฤตที่อาจเกิดขึ้นให้สามารถฟื้นคืนสู่ภาวะปกติได้อย่างรวดเร็ว 2) **การปรับตัว หรือ ระดับ “พอเพียง”** ในการปรับเปลี่ยนปัจจัยที่จำเป็นเพื่อเสริมสร้างความมั่นคงทางเศรษฐกิจ สังคม และสิ่งแวดล้อม ตั้งแต่ในระดับครอบครัว ชุมชน พื้นที่และประเทศ รวมถึงปรับทิศทาง รูปแบบและแนวทางการพัฒนาให้สอดคล้องกับกระแสการเปลี่ยนแปลงของโลกยุคใหม่ และ 3) **การเปลี่ยนแปลงเพื่อพร้อมเติบโตอย่างยั่งยืน หรือ ระดับ “ยั่งยืน”** ในการผลักดันให้เกิดการเปลี่ยนแปลงเชิงโครงสร้างในมิติต่างๆ เพื่อเสริมสร้างความสามารถของบุคคลและสังคมในการพัฒนาอย่างต่อเนื่อง รวมทั้งเพื่อสนับสนุนให้ประเทศสามารถเติบโตได้อย่างมีคุณภาพและยั่งยืน

3. **เป้าหมายการพัฒนาอย่างยั่งยืนของสหประชาชาติ** โดยกำหนดทิศทางการพัฒนาที่อยู่บนพื้นฐานของแนวคิด “ไม่ทิ้งใครไว้ข้างหลัง” มุ่งเสริมสร้างคุณภาพชีวิตที่ดีให้กับประชาชนทุกกลุ่ม ทั้งในมิติของการมีปัจจัยที่จำเป็นสำหรับการดำรงชีวิตขั้นพื้นฐานที่เพียงพอ การมีสภาพแวดล้อมที่ดี การมีปัจจัยสนับสนุนให้มีสุขภาพที่สมบูรณ์

ทั้งทางร่างกายและจิตใจ การมีโอกาที่จะใช้ศักยภาพของคนในการสร้างความเป็นอยู่ที่ดี และการมุ่งต่อ
ทรัพยากรธรรมชาติและสิ่งแวดล้อมที่ดีไปยังคนรุ่นต่อไป

4. การพัฒนาเศรษฐกิจชีวภาพ เศรษฐกิจหมุนเวียน เศรษฐกิจสีเขียว โดยให้ความสำคัญกับการ
ประยุกต์ใช้องค์ความรู้ทางด้านวิทยาศาสตร์ เทคโนโลยีสมัยใหม่ และความคิดสร้างสรรค์ เพื่อสร้างมูลค่าเพิ่มทาง
เศรษฐกิจ ควบคู่กับการรักษาความสมดุลระหว่างการอนุรักษ์และการใช้ประโยชน์จากฐานทรัพยากรธรรมชาติและ
ความหลากหลายทางชีวภาพ รวมถึงการปรับเปลี่ยนรูปแบบการผลิต การให้บริการและการบริโภคเพื่อลดผลกระทบต่อสิ่งแวดล้อม

วัตถุประสงค์และเป้าหมายการพัฒนา

การพัฒนาประเทศในระยะ 5 ของแผนพัฒนาฯ ฉบับที่ 13 ให้สามารถก้าวข้ามความท้าทายที่เป็น
อุปสรรคต่อการบรรลุเป้าหมายตามยุทธศาสตร์ชาติ จำเป็นต้องเร่งแก้ไขจุดอ่อนและข้อจำกัดของประเทศที่มีอยู่
เดิม รวมทั้งเพิ่มศักยภาพในการรับมือกับความเสี่ยงสำคัญที่มาจากการเปลี่ยนแปลงของบริบททั้งจากภายนอกและ
ภายใน ตลอดจนการเสริมสร้างความสามารถในการสร้างสรรค์ประโยชน์จากโอกาสที่เกิดขึ้นได้อย่างเหมาะสมและ
ทันทั่วทั้งการกำหนดทิศทางการพัฒนาประเทศในระยะของแผนพัฒนาฯ ฉบับที่ 13 จึงมีวัตถุประสงค์เพื่อ **พลิกโฉม
ประเทศไทยสู่ "สังคมก้าวหน้า เศรษฐกิจสร้างมูลค่าอย่างยั่งยืน"** ซึ่งหมายถึงการสร้างการเปลี่ยนแปลงที่ครอบคลุม
ตั้งแต่ระดับโครงสร้าง นโยบาย และกลไก เพื่อมุ่งเสริมสร้างสังคมที่ก้าวหน้าพลวัตของโลก และเกื้อหนุนให้คนไทยมี
โอกาสที่จะพัฒนาตนเองได้อย่างเต็มศักยภาพ พร้อมกับการยกระดับกิจกรรมการผลิตและการให้บริการให้สามารถ
สร้างมูลค่าเพิ่มที่สูงขึ้นโดยอยู่บนพื้นฐานของความยั่งยืนทางสิ่งแวดล้อม

เพื่อให้เป็นไปตามวัตถุประสงค์ข้างต้น แผนพัฒนาฯ ฉบับที่ 13 จึงได้กำหนดเป้าหมายหลักของการ
พัฒนาจำนวน 5 ประการ ประกอบด้วย

1. การปรับโครงสร้างภาคการผลิตและบริการสู่เศรษฐกิจฐานนวัตกรรม มุ่งยกระดับขีดความสามารถ
ในการแข่งขันของภาคการผลิตและบริการสำคัญ ผ่านการผลักดันส่งเสริมการสร้างมูลค่าเพิ่มโดยใช้นวัตกรรม
เทคโนโลยี และความคิดสร้างสรรค์ ที่ตอบโจทย์พัฒนาการของสังคมยุคใหม่ และเป็นมิตรต่อสิ่งแวดล้อม พร้อมทั้งให้
ความสำคัญกับการเชื่อมโยงเศรษฐกิจท้องถิ่นและผู้ประกอบการรายย่อยกับห่วงโซ่มูลค่าของภาคการผลิตและบริการ
เป้าหมาย รวมถึงพัฒนาระบบนิเวศที่ส่งเสริมการค้าการลงทุนและนวัตกรรม

2. การพัฒนาคนสำหรับโลกยุคใหม่ มุ่งพัฒนาให้คนไทยมีทักษะและคุณลักษณะที่เหมาะสมกับโลกยุค
ใหม่ ทั้งทักษะในด้านความรู้ ทักษะทางพฤติกรรม และคุณลักษณะตามบรรทัดฐานที่ดีของสังคมและเร่งรัดการ
เตรียมพร้อมกำลังคนให้มีคุณภาพสอดคล้องกับความต้องการของตลาดแรงงานและเอื้อต่อการปรับโครงสร้าง
เศรษฐกิจไปสู่ภาคการผลิตและบริการเป้าหมายที่มีศักยภาพและผลิตภาพสูงขึ้น รวมทั้งให้ความสำคัญกับการสร้าง
หลักประกันและความคุ้มครองทางสังคมที่สามารถส่งเสริมความมั่นคงในชีวิต

3. การมุ่งสู่สังคมแห่งโอกาสและเป็นธรรม มุ่งลดความเหลื่อมล้ำทางเศรษฐกิจและสังคมทั้งในเชิง
รายได้ พื้นที่ ความมั่งคั่งและการแข่งขันของภาคธุรกิจ ด้วยการสนับสนุนช่วยเหลือกลุ่มเปราะบางและผู้ด้อยโอกาสให้
มีโอกาสนในการเลื่อนสถานะทางเศรษฐกิจและสังคม กระจายโอกาสทางเศรษฐกิจและจัดให้มีบริการสาธารณะที่มี
คุณภาพอย่างทั่วถึงและเท่าเทียมในทุกพื้นที่ พร้อมทั้งเพิ่มโอกาสในการแข่งขันของภาคธุรกิจให้เปิดกว้างและเป็น
ธรรม

4. การเปลี่ยนผ่านการผลิตและบริโภคไปสู่ความยั่งยืน มุ่งลดการก่อกมลพิษ ควบคู่ไปกับการผลักดันให้
เกิดการใช้ทรัพยากรธรรมชาติอย่างมีประสิทธิภาพและสอดคล้องกับขีดความสามารถในการรองรับของระบบนิเวศ
ตลอดจนลดปริมาณการปล่อยก๊าซเรือนกระจกเพื่อให้ประเทศไทยบรรลุเป้าหมายความเป็นกลางทางคาร์บอนภายใน
ปี 2593 และบรรลุเป้าหมายการปล่อยก๊าซเรือนกระจกสุทธิเป็นศูนย์ภายในปี 2608

5. การเสริมสร้างความสามารถของประเทศในการรับมือกับการเปลี่ยนแปลงและความเสี่ยงภายใต้
บริบทโลกใหม่ มุ่งสร้างความพร้อมในการรับมือและแสวงหาโอกาสจากการเป็นสังคมสูงวัยการเปลี่ยนแปลงสภาพ

ภูมิอากาศ ภัยโรครระบาด และภัยคุกคามทางไซเบอร์ พัฒนาโครงสร้างพื้นฐานและกลไกทางสถาบันที่เอื้อต่อการเปลี่ยนแปลงสู่ดิจิทัล รวมทั้งปรับปรุงโครงสร้างและระบบการบริหารงานของภาครัฐให้สามารถตอบสนองต่อการเปลี่ยนแปลงของบริบททางเศรษฐกิจ สังคม และเทคโนโลยีได้อย่างทันเวลามีประสิทธิภาพ และมีธรรมาภิบาล

หมุดหมายการพัฒนา

เพื่อถ่ายทอดเป้าหมายหลักไปสู่ภาพของการขับเคลื่อนที่ชัดเจนในลักษณะของวาระการพัฒนาที่เอื้อให้เกิดการทำงานร่วมกันของหลายหน่วยงานและหลายภาคส่วนในการผลักดันการพัฒนาเรื่องใดเรื่องหนึ่งให้เกิดผลได้อย่างเป็นรูปธรรม แผนพัฒนาฯ ฉบับที่ ๑๓ จึงได้กำหนดหมุดหมายการพัฒนา จำนวน ๑๓ หมุดหมาย ซึ่งเป็นการบ่งบอกถึงสิ่งที่ประเทศไทยปรารถนาจะ "เป็น" หรือมุ่งหวังจะ "มี" เพื่อสะท้อนประเด็นการพัฒนาที่มีลำดับความสำคัญสูงต่อการพลิกโฉมประเทศไทยสู่ "สังคมก้าวหน้า เศรษฐกิจสร้างมูลค่าอย่างยั่งยืน" โดยหมุดหมายทั้ง ๑๓ ประการแบ่งออกได้เป็น 4 มิติ ดังนี้

1. มิติภาคการผลิตและบริการเป้าหมาย

- หมุดหมายที่ 1 ไทยเป็นประเทศชั้นนำด้านสินค้าเกษตรและเกษตรแปรรูปมูลค่าสูง
- หมุดหมายที่ 2 ไทยเป็นจุดหมายของการท่องเที่ยวที่เน้นคุณภาพและความยั่งยืน
- หมุดหมายที่ 3 ไทยเป็นฐานการผลิตยานยนต์ไฟฟ้าที่สำคัญของโลก
- หมุดหมายที่ 4 ไทยเป็นศูนย์กลางทางการแพทย์และสุขภาพมูลค่าสูง
- หมุดหมายที่ 5 ไทยเป็นประตูการค้าการลงทุนและยุทธศาสตร์ทางโลจิสติกส์ที่สำคัญของภูมิภาค
- หมุดหมายที่ 6 ไทยเป็นศูนย์กลางอุตสาหกรรมอิเล็กทรอนิกส์อัจฉริยะและอุตสาหกรรมดิจิทัลของอาเซียน

2. มิติโอกาสและความเสมอภาคทางเศรษฐกิจและสังคม

- หมุดหมายที่ 7 ไทยมีวิสาหกิจขนาดกลางและขนาดย่อมที่เข้มแข็ง มีศักยภาพสูง และสามารถแข่งขันได้
- หมุดหมายที่ 8 ไทยมีพื้นที่และเมืองอัจฉริยะที่น่าอยู่ ปลอดภัย เติบโตได้อย่างยั่งยืนตัวเลขอันดับที่น้อย แสดงถึงระดับผลกระทบจากสภาพอากาศที่สูง
- หมุดหมายที่ 9 ไทยมีความยากจนข้ามรุ่นลดลง และมีความคุ้มครองทางสังคมที่เพียงพอเหมาะสม

3. มิติความยั่งยืนของทรัพยากรธรรมชาติและสิ่งแวดล้อม

- หมุดหมายที่ 10 ไทยมีเศรษฐกิจหมุนเวียนและสังคมคาร์บอนต่ำ
- หมุดหมายที่ 11 ไทยสามารถลดความเสี่ยงและผลกระทบจากภัยธรรมชาติและ การเปลี่ยนแปลงสภาพภูมิอากาศ

4. มิติปัจจัยผลักดันการพลิกโฉมประเทศ

- หมุดหมายที่ 12 ไทยมีกำลังคนสมรรถนะสูง มุ่งเรียนรู้อย่างต่อเนื่อง ตอบโจทย์การพัฒนาแห่งอนาคต

- หมุดหมายที่ 13 ไทยมีภาครัฐที่ทันสมัย มีประสิทธิภาพ และตอบโจทย์ประชาชน

ความเชื่อมโยงระหว่างหมุดหมายการพัฒนากับเป้าหมายหลักแสดงไว้ในแผนภาพ โดยหมุดหมายการพัฒนาที่กำหนดขึ้นเป็นประเด็นที่มีลักษณะเชิงบูรณาการที่ครอบคลุมการพัฒนาตั้งแต่ในระดับต้นน้ำจนถึงปลายน้ำ และสามารถนำไปสู่ผลพัฒนาทั้งในมิติเศรษฐกิจ สังคม ทรัพยากรธรรมชาติและสิ่งแวดล้อมไปพร้อม ๆ กัน ทำให้หมุดหมายแต่ละประการสามารถสนับสนุนเป้าหมายหลักได้มากกว่าหนึ่งข้อ นอกจากนี้การพัฒนากายใต้แต่ละหมุดหมายไม่ได้แยกขาดจากกัน แต่มีการสนับสนุนหรือเอื้อประโยชน์ซึ่งกันและกัน

หมวดหมู่ที่ 1 ไทยเป็นประเทศชั้นนำด้านสินค้าเกษตรและเกษตรแปรรูปมูลค่าสูง

การพัฒนาภาคการเกษตรที่ผ่านมา เน้นการผลิตเพื่อการส่งออกและการเป็นวัตถุดิบให้กับอุตสาหกรรม ต่อเนื่องในการสร้างรายได้เข้าสู่ประเทศ ผ่านการขยายพื้นที่เพาะปลูก การพัฒนาปัจจัยการผลิตให้มีคุณภาพ การพัฒนาและใช้เทคโนโลยีอย่างต่อเนื่อง ซึ่งสามารถเพิ่มประสิทธิภาพการผลิตได้ในระดับหนึ่ง ความต้องการอาหารที่เพิ่มมากขึ้น การใช้ประโยชน์จากวัตถุดิบทางการเกษตรและของเหลือภาคเกษตรที่หลากหลายมากขึ้น และความตระหนักของผู้ผลิตและผู้บริโภคเกี่ยวกับการผลิตที่เป็นมิตรต่อสิ่งแวดล้อมเพิ่มมากขึ้นเป็นโอกาสให้ภาคการเกษตรไทยปรับเปลี่ยนรูปแบบการผลิตจาก “ผลิตมากแต่สร้างรายได้น้อย” ไปสู่การผลิตสินค้าคุณภาพสูงที่ “ผลิตน้อยแต่สร้างรายได้มาก” เพื่อให้ประเทศไทยเป็นประเทศชั้นนำด้านสินค้าเกษตรและเกษตรแปรรูปมูลค่าสูง แต่เมื่อพิจารณาความพร้อมของภาคเกษตรของไทยพบว่ายังมีประเด็นสำคัญที่จำเป็นต้องสร้างความชัดเจน ปรับปรุง และยกระดับเพื่อลดข้อจำกัดและเอื้อให้เกิดการผลิตสินค้าเกษตรและเกษตรแปรรูปมูลค่าสูง

ความเชื่อมโยงของหมวดหมู่กับยุทธศาสตร์ชาติ

เป้าหมายของหมวดหมู่ที่ ๑ เมื่อพิจารณาความเชื่อมโยงกับยุทธศาสตร์ชาติ พบว่า มีความสอดคล้องกับยุทธศาสตร์ชาติ จำนวน ๓ ด้าน ได้แก่ 2) ด้านการสร้างขีดความสามารถในการแข่งขัน 4) ด้านการสร้างโอกาสและความเสมอภาคทางสังคม และ 5) ด้านการสร้างการเติบโตบนคุณภาพชีวิตที่เป็นมิตรต่อสิ่งแวดล้อม

กลยุทธ์การพัฒนา

กลยุทธ์ที่ 1 การประยุกต์ใช้เทคโนโลยีและนวัตกรรมแบบมุ่งเป้า เพื่อให้เกิดการยกระดับกระบวนการผลิตและสร้างมูลค่าเพิ่ม

กลยุทธ์ที่ 2 การส่งเสริมการผลิตและการขยายตัวของตลาดสินค้าเกษตรและผลิตภัณฑ์เกษตรแปรรูปที่มีมูลค่าเพิ่มสูง อาทิ ผลผลิตเกษตรปลอดภัย สมุนไพรแปรรูป อาหารทางการแพทย์ อาหารทางเลือก อาหารฟังก์ชัน พลังงาน วัสดุและเคมีชีวภาพ โปรตีนจากพืชและแมลง

กลยุทธ์ที่ 3 การขยายผลรูปแบบเกษตรยั่งยืนที่เป็นมิตรกับสิ่งแวดล้อมและมีมูลค่าเพิ่มสูงจากแบบอย่างความสำเร็จในประเทศ เช่น เกษตรตามโมเดลเศรษฐกิจชีวภาพ เศรษฐกิจหมุนเวียน เศรษฐกิจสีเขียว เกษตรปลอดภัย วนเกษตร เกษตรอินทรีย์ ท่องเที่ยวเกษตร ประมงพื้นบ้าน การทำประมงถูกกฎหมาย และการปฏิบัติต่อแรงงานที่ถูกต้อง เป็นต้น

กลยุทธ์ที่ 4 การพัฒนาระบบบริหารจัดการน้ำเพื่อการเกษตรให้มีความสมดุลระหว่างอุปสงค์และอุปทาน รวมทั้งการใช้น้ำซ้ำ

กลยุทธ์ที่ 5 การส่งเสริมให้เอกชนลงทุนพัฒนาตลาดกลางและตลาดออนไลน์สินค้าเกษตร รวมถึงสินค้ากลุ่มปศุสัตว์และประมง

กลยุทธ์ที่ 6 การสนับสนุนระบบประกันภัยและรับรองคุณภาพมาตรฐานสินค้าเกษตรและสินค้าเกษตรแปรรูปที่เกษตรกรเข้าถึงได้

กลยุทธ์ที่ 7 การพัฒนาประสิทธิภาพการบริหารจัดการฟาร์มและกิจกรรมหลังการเก็บเกี่ยว เพื่อลดต้นทุนและเพิ่มมูลค่าผลผลิตของเกษตรกร

กลยุทธ์ที่ 8 การส่งเสริมให้เกษตรกรมีที่ดินทำกินและรักษาพื้นที่เกษตรกรรมที่เหมาะสมไว้เป็นฐานการผลิตการเกษตร

กลยุทธ์ที่ 9 การพัฒนาฐานข้อมูลและคลังข้อมูลที่เกี่ยวข้องกับการเกษตร รวมทั้งผลักดันให้มีการใช้ข้อมูลอย่างมีประสิทธิภาพ

กลยุทธ์ที่ 10 การพัฒนาให้เกิดระบบการบริหารจัดการเพื่อความมั่นคงทางด้านอาหาร

กลยุทธ์ที่ 11 การยกระดับขีดความสามารถของเกษตรกรและสถาบันเกษตรกร

กลยุทธ์ที่ 12 การพัฒนากลไกเพื่อเชื่อมโยงภาคีต่าง ๆ ทั้งภาคเอกชน ส่วนราชการ กลุ่มเกษตรกร และนักวิชาการในพื้นที่ ในการเป็นหุ้นส่วนทางเศรษฐกิจในการพัฒนาภาคเกษตรตลอดห่วงโซ่อุปทาน

หมวดหมู่ที่ 2 ไทยเป็นจุดหมายของการท่องเที่ยวที่เน้นคุณภาพและความยั่งยืน

อุตสาหกรรมท่องเที่ยวมีบทบาทสำคัญในระบบเศรษฐกิจไทย และยังเป็นแหล่งสร้างรายได้สำคัญให้แก่เศรษฐกิจของประเทศทั้งทางตรงและทางอ้อม การพัฒนาอุตสาหกรรมการท่องเที่ยวอย่างยั่งยืนจะต้องคำนึงปัจจัยเสี่ยงทั้งภายในและภายนอก ทั้งนี้ สถานการณ์และแนวโน้มการท่องเที่ยว และปัญหาที่ผ่านมา พบว่า ประเทศไทยมีความท้าทายต่อการบรรลุเป้าหมายในหลายประเด็น สรุปได้ดังนี้ ๑) การสร้างมูลค่าเพิ่มให้กับการท่องเที่ยว เพื่อดึงดูดให้เกิดการจับจ่ายใช้สอยของนักท่องเที่ยวมากขึ้น และส่งเสริมการท่องเที่ยวที่เน้นคุณภาพมากกว่าปริมาณ ๒) การเพิ่มขีดความสามารถในการแข่งขันของการท่องเที่ยวไทย โดยเฉพาะในเมืองท่องเที่ยวรอง และผู้ประกอบการรายย่อย เพื่อดึงดูดการท่องเที่ยวภายในประเทศ และก่อให้เกิดการกระจายรายได้จากการท่องเที่ยวอย่างมีประสิทธิภาพ ๓) การบริหารจัดการการท่องเที่ยวอย่างยั่งยืน ทั้งในมิติของมาตรฐานความสะอาดและปลอดภัย สังคมทรัพยากรธรรมชาติ และสิ่งแวดล้อม ๔) การพัฒนาปัจจัยเอื้อให้เกิดการพัฒนาการท่องเที่ยวอย่างยั่งยืน โดยเฉพาะการพัฒนากำลังคนและธุรกิจให้พร้อมรับการเปลี่ยนแปลง การปรับปรุงระเบียบและกฎหมายที่ล้าสมัย และเป็นอุปสรรค การใช้เทคโนโลยีและข้อมูลในการพัฒนาและส่งเสริมการท่องเที่ยวอย่างมีประสิทธิภาพ

ความเชื่อมโยงของหมวดหมู่กับยุทธศาสตร์ชาติ

หมวดหมู่ที่ ๒ ไทยเป็นจุดหมายของการท่องเที่ยวที่เน้นคุณภาพและความยั่งยืน เชื่อมโยงกับยุทธศาสตร์ชาติด้านการสร้างขีดความสามารถในการแข่งขัน ที่มุ่งเน้นการสร้างหลากหลายด้านการท่องเที่ยว

กลยุทธ์การพัฒนา

กลยุทธ์ที่ ๑ การส่งเสริมการพัฒนากิจกรรม สินค้า และบริการ การท่องเที่ยวมูลค่าเพิ่มสูง

กลยุทธ์ที่ ๒ การส่งเสริมการพัฒนาและยกระดับการท่องเที่ยวที่มีศักยภาพรองรับนักท่องเที่ยวทั่วไป

กลยุทธ์ที่ ๓ การยกระดับบริการและการบริหารจัดการการท่องเที่ยวให้ได้มาตรฐานเป็นที่ยอมรับของตลาดสากล

กลยุทธ์ที่ ๔ การสนับสนุนการพัฒนาทักษะและศักยภาพของบุคลากรในภาคการท่องเที่ยว ให้สอดคล้องกับการท่องเที่ยวคุณภาพสูงที่นำไปสู่การสร้างคุณภาพและความยั่งยืน เช่น การให้บริการด้วยใจ ความเข้าใจและภูมิใจในวัฒนธรรมของท้องถิ่น ภาษา การสื่อสาร ดิจิทัล การเล่าเรื่อง ความสะอาดปลอดภัย และการดูแลรักษาสิ่งแวดล้อม เป็นต้น

กลยุทธ์ที่ ๕ การปรับปรุงกฎหมาย/กฎระเบียบ และขั้นตอนที่ล้าสมัยและเป็นอุปสรรคต่อการทำธุรกิจ และการขอใบอนุญาตของผู้ประกอบการรายย่อย เพื่อสร้างแรงจูงใจให้เกิดการพัฒนาไปสู่การท่องเที่ยวที่มีคุณภาพและยั่งยืน

กลยุทธ์ที่ ๖ การพัฒนาระบบข้อมูลการท่องเที่ยวให้เป็นระบบการท่องเที่ยวอัจฉริยะ ที่นักท่องเที่ยวผู้ประกอบการ และภาครัฐ สามารถเข้าถึงและใช้ประโยชน์ได้ง่าย

หมวดหมู่ที่ 3 ไทยเป็นฐานการผลิตยานยนต์ไฟฟ้าที่สำคัญของโลก

ประเทศไทยเป็นฐานการผลิตยานยนต์ที่สำคัญของโลกรัฐบาลจึงได้มีการส่งเสริมอุตสาหกรรมยานยนต์สมัยใหม่ โดยให้ความสำคัญกับการต่อยอดจากอุตสาหกรรมเดิมไปสู่อุตสาหกรรมที่ใช้เทคโนโลยีและนวัตกรรมขั้นสูง พร้อมทั้งกำหนดมาตรการสนับสนุนการผลิตรถยนต์ที่ขับเคลื่อนด้วยพลังงานไฟฟ้าในประเทศไทยที่สำคัญการเปลี่ยนผ่านไปสู่ยานยนต์ไฟฟ้าจะส่งผลกระทบต่อฐานการผลิตดั้งเดิม ตลอดจนแรงงานที่เกี่ยวข้องและการเปลี่ยนรูปแบบห่วงโซ่อุปทานใหม่ที่คำนึงถึงความยั่งยืนมากขึ้นเนื่องจากเครื่องยนต์มีความแตกต่างกัน โดยเครื่องยนต์ไฟฟ้าจะใช้พลังงานจากแบตเตอรี่เป็นหลักขณะที่เครื่องยนต์แบบเดิมมีการใช้ชิ้นส่วนประกอบมากกว่าซึ่งมีความเกี่ยวข้องกับผู้ประกอบการและแรงงานจำนวนมาก ดังนั้น หมวดหมู่ที่ ๓ จึงมุ่งเน้นการเปลี่ยนผ่านในระยะ ๕ ปี โดยให้ความสำคัญกับการผลักดันอุตสาหกรรมยานยนต์ไฟฟ้าให้เป็นอุตสาหกรรมใหม่อย่างเต็มที่ เพื่อให้ประเทศไทยเป็นฐานการผลิตยานยนต์ไฟฟ้า โดยมีการผลิตชิ้นส่วนหลัก ไปพร้อมกับการปรับเปลี่ยนฐานการผลิตยานยนต์แบบ

สันดาปภายในให้เป็นยานยนต์ที่ขับเคลื่อนด้วยมอเตอร์ไฟฟ้า เพื่อรักษาความสมดุลในการเปลี่ยนผ่านสู่ยานยนต์ไฟฟ้า และรักษาระดับขีดความสามารถในการผลิตยานยนต์ให้เทียบเท่าหรือมากกว่า ๒ ล้านคันต่อปีรวมทั้งยกระดับผู้ประกอบการชิ้นส่วนในอุตสาหกรรมยานยนต์เดิมในระดับต่าง ๆ ให้สามารถเปลี่ยนผ่านไปเป็นผู้ผลิตในอุตสาหกรรมยานยนต์ไฟฟ้าได้

ความเชื่อมโยงของหมุดหมายกับยุทธศาสตร์ชาติ

หมุดหมายที่ ๓ สอดคล้องกับยุทธศาสตร์ชาติด้านการพัฒนาศักยภาพทรัพยากรมนุษย์ที่มุ่งเน้นการพัฒนา ศักยภาพคนตลอดช่วงชีวิตโดยในช่วงวัยแรงงาน และยังสอดคล้องกับยุทธศาสตร์ชาติด้านการสร้างการเติบโตบน คุณภาพชีวิตที่เป็นมิตรต่อสิ่งแวดล้อมที่มุ่งเน้นการส่งเสริมการบริโภคและการผลิตที่ยั่งยืน

กลยุทธ์การพัฒนา

กลยุทธ์ที่ ๑ การส่งเสริมให้ผู้ใช้งานยานยนต์ในภาคส่วนต่าง ๆ ปรับเปลี่ยนมาใช้ยานยนต์ไฟฟ้าเพิ่มมากขึ้น

กลยุทธ์ที่ ๒ การสนับสนุนให้เกิดการขยายตัวของตลาดส่งออกยานยนต์ไฟฟ้า

กลยุทธ์ที่ ๓ การกำหนดเป้าหมาย/แผน และดำเนินการเปลี่ยนผ่านอุตสาหกรรมยานยนต์เดิมไปสู่ยานยนต์ ไฟฟ้า อย่างเป็นระบบชัดเจนตลอดทั้งห่วงโซ่อุปทาน ในระยะ ๕ ปี

กลยุทธ์ที่ ๔ การยกระดับขีดความสามารถของผู้ประกอบการไทยในการลงทุนผลิตยานยนต์ไฟฟ้า แบตเตอรี่ และชิ้นส่วนสำคัญ

กลยุทธ์ที่ ๕ มาตรการสำหรับกลุ่มผู้ได้รับผลกระทบ

กลยุทธ์ที่ ๖ การวิจัยพัฒนาเทคโนโลยีและนวัตกรรมที่เกี่ยวข้องกับยานยนต์ไฟฟ้าและยานยนต์ไร้คนขับ

กลยุทธ์ที่ ๗ โครงสร้างพื้นฐานด้านพลังงานที่มีความพร้อมรองรับปริมาณการใช้งานยานยนต์ไฟฟ้า ในอนาคตได้อย่างเหมาะสมและเพียงพอ

กลยุทธ์ที่ ๘ การปรับปรุงและจัดทำกฎระเบียบที่เกี่ยวข้องให้เอื้อกับการเติบโตของอุตสาหกรรมยานยนต์ ไฟฟ้า และให้ความสำคัญกับการบูรณาการการทำงานร่วมกันระหว่างรัฐและเอกชน

กลยุทธ์ที่ ๙ การผลิตและพัฒนาทักษะแรงงานให้สอดคล้องกับความต้องการของอุตสาหกรรมยานยนต์ไฟฟ้า

กลยุทธ์ที่ ๑๐ มาตรฐานด้านคุณสมบัติและความปลอดภัย

กลยุทธ์ที่ ๑๑ การสนับสนุนเงินทุนให้กับผู้ประกอบการที่ลงทุนในอุตสาหกรรมยานยนต์พลังงานสะอาด

หมุดหมายที่ ๔ ไทยเป็นศูนย์กลางทางการแพทย์และสุขภาพมูลค่าสูง

การท่องเที่ยวเชิงสุขภาพของไทยมีมูลค่าการตลาดสูงเป็นอันดับ ๔ ของเอเชียแปซิฟิก แต่ยังมีปัญหาความ เชื่อมั่นด้านคุณภาพมาตรฐานของสถานบริการ ประเทศไทยส่งออกเครื่องมือและอุปกรณ์ทางการแพทย์มูลค่าต่ำแต่ นำเข้าสินค้าที่มีมูลค่าสูง การผลิตยาและเวชภัณฑ์ส่วนใหญ่เป็นการผลิตขั้นปลายโดยนำเข้าวัตถุดิบเพื่อผลิตยาและเวชภัณฑ์สำเร็จรูป ประเทศไทยมีศักยภาพในเรื่องสมุนไพร แต่การส่งออกส่วนใหญ่อยู่ในรูปวัตถุดิบที่มีราคาและมูลค่าเพิ่มต่ำ และนำเข้าในรูปสารสกัดซึ่งมีราคาสูง ขณะเดียวกันมีข้อจำกัดในเรื่องคุณภาพที่ยังไม่ได้มาตรฐานการเป็นศูนย์กลาง ทางทางการแพทย์และสุขภาพและโลกาภิวัตน์ส่งผลต่อความเสี่ยงในการรับมือกับโรคระบาดอุบัติใหม่อุบัติซ้ำเพิ่มขึ้น ในช่วง ๒๐ ปี ที่ผ่านมาประเทศไทยประสบปัญหาการแพร่ระบาดของโรคติดต่ออุบัติใหม่จากต่างประเทศมาเป็นระยะ โดยเฉพาะโรคโควิด-๑๙ ที่มีการแพร่ระบาดทั่วประเทศอย่างต่อเนื่อง ส่งผลกระทบอย่างรุนแรงต่อภาคการท่องเที่ยว และการส่งออกของไทย รวมทั้งยังส่งผลต่อการปรับเปลี่ยนวิถีการใช้ชีวิตของประชาชน และก่อให้เกิดวิกฤตในระบบ สุขภาพ ดังนั้น ประเทศไทยจึงจำเป็นต้องมีการปรับโครงสร้าง ระบบ อุปกรณ์ และกำลังคนในการควบคุม และจัดการโรคระบาดให้มีประสิทธิภาพ เพื่อป้องกันความเสี่ยงที่อาจเกิดต่อระบบสาธารณสุขและเศรษฐกิจ ของประเทศ

ความเชื่อมโยงของหมุดหมายกับยุทธศาสตร์ชาติ

หมุดหมายที่ ๔ เชื่อมโยงกับยุทธศาสตร์ชาติที่สำคัญในด้านการสร้างความสามารถในการแข่งขันและเชื่อมโยงกับยุทธศาสตร์ชาติด้านการสร้างโอกาสและความเสมอภาคทางสังคม

กลยุทธ์การพัฒนา

กลยุทธ์ที่ ๑ การส่งเสริมบริการทางการแพทย์ที่มีศักยภาพในการสร้างมูลค่าทางเศรษฐกิจ

กลยุทธ์ที่ ๒ การผลักดันให้ประเทศไทยเป็นศูนย์กลางบริการเพื่อส่งเสริมสุขภาพระดับโลก

กลยุทธ์ที่ ๓ การสร้างมูลค่าเพิ่มให้อุตสาหกรรมการแพทย์และสุขภาพ

กลยุทธ์ที่ ๔ การสร้างเสริมขีดความสามารถทางวิชาการด้านการศึกษา วิจัย และเทคโนโลยีทางการแพทย์

กลยุทธ์ที่ ๕ การบริหารจัดการระบบบริการสุขภาพบนพื้นฐานความสมดุลทางเศรษฐกิจและสุขภาพของคน

ไทย

กลยุทธ์ที่ ๖ การยกระดับศักยภาพระบบบริหารจัดการภาวะฉุกเฉินด้านสาธารณสุขเพื่อลดผลกระทบต่อ

บริการทางเศรษฐกิจและสุขภาพ

หมุดหมายที่ ๕ ไทยเป็นประตูการค้าการลงทุนและยุทธศาสตร์ทางโลจิสติกส์ที่สำคัญของภูมิภาค

สถานการณ์การแข่งขันทางการค้าของสหรัฐอเมริกาและจีนที่ขยายวงกว้างส่งผลกระทบต่อเนื่องถึงไทยและภูมิภาคซึ่งอยู่ในพื้นที่ความขัดแย้งที่ต้องรักษาความสัมพันธ์กับทั้งสองประเทศโดยเฉพาะการปรับเปลี่ยนทิศทางการค้าการลงทุนในห่วงโซ่อุปทานโลก และการจัดกลุ่มทางการเมืองและเศรษฐกิจ ดังนั้น ทิศทางในอนาคตของไทยจึงควรแสดงบทบาทการเป็นหุ้นส่วนทางเศรษฐกิจกับประเทศต่าง ๆ ในภูมิภาคอาเซียน โดยเฉพาะในกลุ่มประเทศอนุภูมิภาคลุ่มน้ำโขง โดยเน้นความร่วมมือมากกว่าการแข่งขันและให้ไทยเป็นประตูและทางเชื่อมเพื่อสร้างดุลยภาพที่สร้างสรรค์ด้านความสัมพันธ์ระหว่างประเทศและเศรษฐกิจระหว่างภูมิภาคและมหาอำนาจเพื่อความก้าวหน้าและมั่นคงของภูมิภาค รวมถึงควรรักษาสมดุลของความสัมพันธ์ระหว่างประเทศของไทย จีน สหรัฐอเมริกา และประเทศตะวันตก โดยกำหนดความต้องการของไทยในระยะยาวที่ชัดเจนทั้งในมิติทางเศรษฐกิจ สังคม สิ่งแวดล้อม คุณภาพชีวิต และการพัฒนาเทคโนโลยีระดับสูง เพื่อสร้างความชัดเจนกับมิตรประเทศว่าไทยพร้อมร่วมมือในแนวทางดังกล่าว จากการที่ไทยมีข้อได้เปรียบทางภูมิศาสตร์และการพัฒนาโครงสร้างพื้นฐานทำให้มีศักยภาพที่จะพัฒนาการเชื่อมต่อเส้นทางขนส่งระหว่างมหาสมุทรอินเดียและแปซิฟิกและใช้ประโยชน์จากเส้นทางเชื่อมโลกของจีน และแผน “สร้างโลกที่ดีกว่าขึ้นมาใหม่” ที่สหรัฐอเมริกาสนับสนุนได้ รวมถึงสามารถเชื่อมโยงกับกลุ่มประเทศอนุภูมิภาคลุ่มน้ำโขง เพื่ออำนวยความสะดวกในการเชื่อมโยงการค้ากับจีน ซึ่งปัจจุบันไทยมีแผนพัฒนาโครงสร้างพื้นฐานการขนส่งทั้งทางบก ทางน้ำและทางอากาศ จึงควรบูรณาการเพื่อใช้ประโยชน์ทางภูมิศาสตร์

ความเชื่อมโยงของหมุดหมายกับยุทธศาสตร์ชาติ

หมุดหมายที่ ๕ ในยุทธศาสตร์ชาติด้านความมั่นคง ในมิติความร่วมมือทางการพัฒนากับประเทศเพื่อนบ้าน ภูมิภาค โลก รวมถึงองค์กรภาครัฐและที่มิใช่ภาครัฐ รวมทั้งยุทธศาสตร์ชาติด้านการสร้างความสามารถในการแข่งขัน ในมิติการพัฒนาอุตสาหกรรมและบริการแห่งอนาคต

กลยุทธ์การพัฒนา

กลยุทธ์ที่ ๑ การสร้างจุดยืนของไทยภายใต้บริบทโลกใหม่

กลยุทธ์ที่ ๒ การพัฒนาโครงสร้างพื้นฐานและปัจจัยสนับสนุนเพื่อเป็นประตูการค้าการลงทุนและ

ฐานเศรษฐกิจสำคัญของภูมิภาค

กลยุทธ์ที่ ๓ การผลักดันการลงทุนเพื่อปรับโครงสร้างอุตสาหกรรมเป้าหมายสู่ไทยแลนด์ ๔.๐

หมุดหมายที่ ๖ ไทยเป็นศูนย์กลางอุตสาหกรรมอิเล็กทรอนิกส์อัจฉริยะและอุตสาหกรรมดิจิทัลของอาเซียน

อุตสาหกรรมไฟฟ้าและอิเล็กทรอนิกส์เป็นอุตสาหกรรมสำคัญของประเทศไทยมายาวนานกว่า ๕๐ ปี และมีความสำคัญอย่างมากต่อเศรษฐกิจของประเทศ โดยปัจจุบันประเทศไทยส่งออกเครื่องใช้ไฟฟ้าและอุปกรณ์

อิเล็กทรอนิกส์เป็นอันดับที่ ๑๓ ของโลก และเป็นอันดับที่ ๔ ของอาเซียน มีมูลค่าการส่งออก ๑.๙ ล้านล้านบาท ในขณะที่ความก้าวหน้าทางเทคโนโลยีในปัจจุบันได้มีการเปลี่ยนแปลงไปอย่างรวดเร็ว และมีผลกระทบต่อ การเปลี่ยนแปลงพฤติกรรม รูปแบบธุรกิจ และนวัตกรรมใหม่ ๆ อย่างต่อเนื่องอุตสาหกรรมดิจิทัลของประเทศไทย ส่วนใหญ่เป็นการนำเข้าจากต่างประเทศ โดยเฉพาะในส่วนของอุตสาหกรรมฮาร์ดแวร์ ซอฟต์แวร์ และดิจิทัลคอนเทนต์ โดยผู้ประกอบการไทยสามารถผลิตได้เองเพียงบางส่วนความล่าช้าในการพัฒนาด้านดิจิทัลในภาพรวม เป็นผลมาจาก ความพร้อมด้านเทคโนโลยีและนวัตกรรมและทักษะดิจิทัลขั้นสูงของประชากรไทยที่ยังอยู่ในระดับต่ำรวมถึงกฎหมาย และระเบียบที่ไม่เอื้อต่อการดึงดูดการลงทุนจากผู้ประกอบการด้านเทคโนโลยีชั้นนำจากต่างประเทศหรือการสนับสนุน สตาร์ทอัพอย่างจริงจัง ทำให้ประเทศไทยสูญเสียโอกาสในการสร้างมูลค่าเพิ่มทางเศรษฐกิจที่เกิดขึ้นจากความก้าวหน้า ทางเทคโนโลยีดิจิทัล โดยเฉพาะการใช้ประโยชน์จากข้อมูลขนาดใหญ่จากการทำธุรกรรมทางดิจิทัลของคนไทยเพื่อ พัฒนาผลิตภัณฑ์หรือบริการที่สามารถตอบสนองต่อความต้องการหรือพฤติกรรมของผู้ใช้งานได้อย่างมีประสิทธิภาพ ส่งผลให้จำเป็นต้องเร่งสร้างความสามารถในการแข่งขันของอุตสาหกรรมดิจิทัลของไทยให้สามารถแข่งขันได้ ควบคู่ไป กับการยกระดับอุตสาหกรรมไฟฟ้าและอิเล็กทรอนิกส์ในประเทศให้เป็นฐานการผลิตอุตสาหกรรมอิเล็กทรอนิกส์ อัจฉริยะที่สำคัญของโลก

ความเชื่อมโยงของหมุดหมายกับยุทธศาสตร์ชาติ

หมุดหมายที่ ๖ สอดคล้องกับเป้าหมายตามยุทธศาสตร์ชาติด้านความมั่นคง ในมิติการพัฒนาคน เครื่องมือ เทคโนโลยี และระบบฐานข้อมูลขนาดใหญ่ให้มีความพร้อมสามารถรับมือภัยคุกคามยุทธศาสตร์ชาติด้านการสร้าง ความสามารถในการแข่งขัน ในมิติการพัฒนาอุตสาหกรรมและบริการแห่งอนาคตที่ให้ความสำคัญพัฒนาต่อยอด อุตสาหกรรมเป้าหมายของประเทศและยุทธศาสตร์ชาติด้านการสร้างการเติบโตบนคุณภาพชีวิตที่เป็นมิตรต่อ สิ่งแวดล้อม

กลยุทธ์การพัฒนา

กลยุทธ์ที่ ๑ การขับเคลื่อนสังคมและเศรษฐกิจไทยด้วยดิจิทัล

กลยุทธ์ที่ ๒ การพัฒนาต่อยอดฐานอุตสาหกรรมไฟฟ้าและอิเล็กทรอนิกส์

กลยุทธ์ที่ ๓ อุตสาหกรรมดิจิทัลในประเทศที่สามารถแข่งขันได้

กลยุทธ์ที่ ๔ การพัฒนาระบบนิเวศเพื่อสนับสนุนการพัฒนาอุตสาหกรรมอิเล็กทรอนิกส์อัจฉริยะอุตสาหกรรม และบริการดิจิทัล

หมุดหมายที่ ๗ ไทยมีวิสาหกิจขนาดกลางและขนาดย่อมที่เข้มแข็ง มีศักยภาพสูง และสามารถแข่งขันได้

บริบทของโลกและสังคมที่เปลี่ยนแปลงไปอย่างรวดเร็วและรุนแรง ส่งผลให้วิสาหกิจขนาดกลางและขนาด ย่อมต้องเผชิญความท้าทายจากปัจจัยทั้งภายในและภายนอก และต้องเร่งปรับตัวให้เท่าทันเพื่อเพิ่มความสามารถ ในการแข่งขันของธุรกิจ โดยเฉพาะการเติบโตอย่างรวดเร็วไร้ขีดจำกัดของเทคโนโลยีกระตุ้นให้ผู้ประกอบการต้อง เปลี่ยนผ่านรูปแบบการดำเนินธุรกิจไปสู่ธุรกิจที่พึ่งพาเทคโนโลยีมากขึ้นนอกจากนี้ผลกระทบอย่างรุนแรงจากการแพร่ ระบาดของโควิด-๑๙ ยังเป็นปัจจัยผลักดันผู้ประกอบการให้เพิ่มความยืดหยุ่นในการทำธุรกิจและเปลี่ยนผ่านไปสู่การ ใช้เทคโนโลยีดิจิทัล เครื่องจักรและระบบอัตโนมัติ ผลงานวิจัยพัฒนาและนวัตกรรมเพื่อเพิ่มประสิทธิภาพและผลิต ภาพ เชื่อมโยงธุรกิจเข้ากับห่วงโซ่คุณค่าโลกและลดการพึ่งพาสถานที่ใดตลาดหนึ่งเป็นหลักอันเป็นการเพิ่มโอกาสทาง ธุรกิจและกระจายความเสี่ยง ในขณะที่ภาครัฐต้องเร่งปรับปรุงและยกระดับประสิทธิภาพระบบการส่งเสริมและพัฒนา วิสาหกิจขนาดกลางและขนาดย่อมให้มีลักษณะมุ่งเป้าตอโจทย์ผู้ประกอบการบนฐานความเข้าใจธุรกิจที่มีความ หลากหลาย จึงใจให้ผู้ประกอบการเข้าระบบและได้รับการพัฒนาอย่างทั่วถึงและเท่าเทียมสามารถดำเนินธุรกิจได้ อย่างเข้มแข็งและขยายขนาดธุรกิจได้

ความเชื่อมโยงของหมุดหมายกับยุทธศาสตร์ชาติ

หมุดหมายที่ ๗ สอดคล้องกับยุทธศาสตร์ชาติด้านการสร้างความสามารถในการแข่งขันพร้อมทั้งยังสอดคล้องตามยุทธศาสตร์ชาติด้านการพัฒนาและเสริมสร้างศักยภาพทรัพยากรมนุษย์ ในเป้าหมายสังคมไทยมีสภาพแวดล้อมที่เอื้อและสนับสนุนต่อการพัฒนาคนตลอดช่วงชีวิต รวมทั้งยุทธศาสตร์ชาติด้านการสร้างโอกาสและความเสมอภาคทางสังคม

กลยุทธ์การพัฒนา

กลยุทธ์ที่ ๑ การพัฒนาระบบนิเวศให้เอื้ออำนวยต่อการทำธุรกิจและการยกระดับความสามารถในการแข่งขันของวิสาหกิจขนาดกลางและขนาดย่อม

กลยุทธ์ที่ ๒ การพัฒนาแพลตฟอร์มเชื่อมโยงฐานข้อมูลวิสาหกิจขนาดกลางและขนาดย่อม และส่งเสริมให้วิสาหกิจขนาดกลางและขนาดย่อมเข้าสู่ระบบ

กลยุทธ์ที่ ๓ จัดให้มีกลไกทางการเงินที่เหมาะสมกับลักษณะเฉพาะของวิสาหกิจขนาดกลางและขนาดย่อม เพื่อให้วิสาหกิจขนาดกลางและขนาดย่อมทุกกลุ่มสามารถเข้าถึงแหล่งทุนได้อย่างทั่วถึง

กลยุทธ์ที่ ๔ การส่งเสริมการพัฒนา วิสาหกิจขนาดกลางและขนาดย่อม ให้เป็นผู้ประกอบการในยุคดิจิทัล

กลยุทธ์ที่ ๕ การยกระดับประสิทธิภาพกระบวนการส่งเสริมวิสาหกิจขนาดกลางและขนาดย่อมของภาครัฐ

กลยุทธ์ที่ ๖ การพัฒนาระบบนิเวศให้เอื้อต่อการสร้างธุรกิจสตาร์ทอัพ และผู้ประกอบการที่ขับเคลื่อนด้วยนวัตกรรม รวมทั้งให้เข้าถึงแหล่งเงินทุนที่เหมาะสม และเชื่อมโยงเข้าสู่เครือข่ายระดับโลก และยกระดับสู่ตลาด

กลยุทธ์ที่ ๗ การส่งเสริมวิสาหกิจเพื่อสังคมให้มีศักยภาพการดำเนินการในเชิงธุรกิจ

หมุดหมายที่ ๘ ไทยมีพื้นที่และเมืองอัจฉริยะที่น่าอยู่ ปลอดภัย เติบโตได้อย่างยั่งยืน

ปัจจุบันการพัฒนาประเทศทุกระดับได้รับผลกระทบจากภาวะเศรษฐกิจโลกซบเซา และการแพร่ระบาดของโควิด-๑๙ ที่ก่อให้เกิดผลกระทบทั้งทางเศรษฐกิจและสังคมอย่างรุนแรงส่งผลให้ในแต่ละภาคมีภาวะเศรษฐกิจหดตัวจากการหยุดหรือชะลอการดำเนินกิจกรรมของสาขาการผลิตและบริการ โดยเฉพาะการท่องเที่ยวและอุตสาหกรรมเพื่อการส่งออก ดังนั้น การพัฒนาการผลิตและบริการในระยะต่อไปจึงต้องมีการปรับตัว โดยให้ความสำคัญกับการพัฒนาเพื่อสร้างความเข้มแข็งให้กับเศรษฐกิจฐานรากเน้นการผลิตและบริการเพื่อการบริโภคภายในประเทศ ตามความต้องการของผู้บริโภคที่เปลี่ยนไป โดยเฉพาะความต้องการสินค้าประเภทสุขอนามัย ในพื้นที่เขตเศรษฐกิจพิเศษแม้ว่าจะได้รับผลกระทบจากการชะลอตัวของการลงทุน แต่บางกิจการยังได้รับความสนใจจากนักลงทุนและมีการลงทุนอย่างต่อเนื่อง ดังนั้น จึงต้องให้ความสำคัญกับการพัฒนาโครงสร้างพื้นฐานให้มีความพร้อมและการทบทวนและปรับมาตรการให้พร้อมรองรับการลงทุนซึ่งเมื่อสถานการณ์การแพร่ระบาดของโควิด-๑๙ คลี่คลาย จะทำให้พื้นที่เขตเศรษฐกิจพิเศษเป็นที่สนใจและสร้างความเชื่อมั่นให้กับนักลงทุน ซึ่งจะกระตุ้นให้เกิดการลงทุนในพื้นที่มากขึ้น

ความเชื่อมโยงของหมุดหมายกับยุทธศาสตร์ชาติ

หมุดหมายที่ ๘ เชื่อมโยงกับยุทธศาสตร์ชาติด้านการสร้างความสามารถในการแข่งขัน ในเป้าหมาย ประเทศไทยเป็นประเทศที่พัฒนาแล้ว เศรษฐกิจเติบโตอย่างมีเสถียรภาพและยั่งยืน ยุทธศาสตร์ชาติด้านการสร้างโอกาสและความเสมอภาคทางสังคมและยุทธศาสตร์ชาติด้านการสร้างการเติบโตบนคุณภาพชีวิตที่เป็นมิตรต่อสิ่งแวดล้อม

กลยุทธ์การพัฒนา

กลยุทธ์ที่ ๑ การสร้างความเข้มแข็งเศรษฐกิจฐานราก

กลยุทธ์ที่ ๒ การส่งเสริมกลไกความร่วมมือภาครัฐ เอกชน ประชาชน และประชาสังคมเพื่อการพัฒนาพื้นที่และเมือง

กลยุทธ์ที่ ๓ การสร้างความพร้อมด้านโครงสร้างพื้นฐาน โลจิสติกส์ และดิจิทัลรองรับพื้นที่เศรษฐกิจหลักและเมือง

กลยุทธ์ที่ ๔ การเสริมสร้างความเข้มแข็งในการบริหารจัดการพื้นที่และเมือง

หมวดหมู่ที่ ๙ ไทยมีความยากจนข้ามรุ่นลดลง และมีความคุ้มครองทางสังคมที่เพียงพอ เหมาะสม

ความยากจนข้ามรุ่นเป็นปัญหาเชิงโครงสร้างที่เรื้อรังมาตั้งแต่อดีต สืบเนื่องถึงปัจจุบัน และมีแนวโน้มทวีความรุนแรงขึ้นในอนาคต แม้ว่าสัดส่วนคนจนของไทยจะลดลงอย่างต่อเนื่อง แต่ยังคงมีคนจนจำนวนหนึ่งที่ติดอยู่กับวัฏจักรความยากจนมาเป็นเวลานานโดยขาดโอกาสที่จะได้รับผลประโยชน์จากการเจริญเติบโตทางเศรษฐกิจ และต้องส่งต่อความยากจนไปสู่ลูกหลานนอกจากนี้ จำนวนของครัวเรือนยากจนข้ามรุ่นยังมีแนวโน้มเพิ่มสูงขึ้นจากผลของการแพร่ระบาดของโควิด-๑๙ ที่คาดว่าจะนำไปสู่การเจริญเติบโตทางเศรษฐกิจที่ตกต่ำต่อเนื่องยาวนาน อันจะส่งผลให้โอกาสในการหลุดพ้นจากกับดักความยากจนยากยิ่งขึ้น การวิเคราะห์ลักษณะของครัวเรือนยากจนข้ามรุ่นพบว่า ครัวเรือนยากจนข้ามรุ่นส่วนใหญ่ไม่มีเงินออม การศึกษาต่ำ และอัตราการพึ่งพิงสูง การขาดโอกาสในการเข้าถึงการศึกษาและการทักษะความรู้ที่จำเป็นต่อการประกอบอาชีพในอนาคตของเด็กจากครัวเรือนยากจนข้ามรุ่นทำให้เด็กกลุ่มนี้ต้องเข้าสู่ตลาดแรงงานในฐานะแรงงานทักษะต่ำ หรือแรงงานกึ่งมีทักษะเท่านั้น ในส่วนของวัยแรงงาน ยังคงมีแรงงานจำนวนมากที่ขาดหลักประกันทางรายได้ที่เหมาะสม ในขณะเดียวกัน ผู้สูงอายุยังขาดสวัสดิการทางสังคมที่จำเป็นต่อการมีคุณภาพชีวิตที่ดี นอกจากความเพียงพอและความครอบคลุมของความคุ้มครองทางสังคมที่จำเพาะในแต่ละช่วงวัยแล้ว ความคุ้มครองทางสังคมของไทยในภาพรวมยังขาดการพัฒนาเชิงระบบ เนื่องจากการจัดความคุ้มครองทางสังคมดำเนินงานโดยหลายหน่วยงาน โดยที่แต่ละหน่วยงานมีการดำเนินงานอย่างแยกส่วนขาดการบูรณาการ ตั้งแต่ระดับนโยบาย ระดับปฏิบัติ จนถึงระดับฐานข้อมูล ส่งผลให้ระดับสิทธิประโยชน์ยังไม่เพียงพอในบางกลุ่มเป้าหมาย อีกทั้งยังขาดการติดตามประเมินผล ซึ่งอาจทำให้เกิดการสูญเสียงบประมาณไปกับโครงการที่มีผลกระทบต่ำ จนส่งผลต่อความยั่งยืนทางการคลังนอกจากนี้ ยังขาดการเตรียมความพร้อมระบบการให้ความช่วยเหลือในภาวะวิกฤต ส่งผลให้การช่วยเหลือล่าช้า ไม่ตรงกลุ่มเป้าหมาย และไม่มีประสิทธิภาพ

ความเชื่อมโยงของหมวดหมู่กับยุทธศาสตร์ชาติ

หมวดหมู่ที่ ๙ ยังมีความสอดคล้องกับเป้าหมายตามยุทธศาสตร์ชาติใน ๒ ด้าน ได้แก่ ยุทธศาสตร์ชาติด้านการพัฒนาและเสริมสร้างศักยภาพทรัพยากรมนุษย์ในประเด็นเป้าหมาย สังคมไทยมีสภาพแวดล้อมที่เอื้อและสนับสนุนต่อการพัฒนาคนตลอดช่วงชีวิตและยุทธศาสตร์ชาติด้านการสร้างโอกาสและความเสมอภาคทางสังคม

กลยุทธ์การพัฒนา

กลยุทธ์ที่ ๑ การแก้ปัญหาความยากจนข้ามรุ่นแบบมุ่งเป้าให้ครัวเรือนหลุดพ้นความยากจนอย่างยั่งยืน

กลยุทธ์ที่ ๒ การสร้างโอกาสที่เสมอภาคแก่เด็กจากครัวเรือนยากจนข้ามรุ่น

กลยุทธ์ที่ ๓ การยกระดับความคุ้มครองทางสังคมสำหรับคนทุกช่วงวัย

กลยุทธ์ที่ ๔ การพัฒนาระบบความคุ้มครองทางสังคมให้มีประสิทธิภาพ

กลยุทธ์ที่ ๕ การบูรณาการฐานข้อมูลเพื่อลดความยากจนข้ามรุ่นและจัดความคุ้มครองทางสังคม

หมวดหมู่ที่ ๑๐ ไทยมีเศรษฐกิจหมุนเวียนและสังคมคาร์บอนต่ำ

การใช้ทรัพยากรธรรมชาติที่เกินขีดความสามารถของระบบนิเวศ ท่ามกลางข้อจำกัดด้านการบริหารจัดการทำให้ทรัพยากรธรรมชาติเสื่อมโทรม ในขณะที่ปัญหาสิ่งแวดล้อมมีความรุนแรงมากขึ้นการขยายตัวของกิจกรรมทางเศรษฐกิจที่ยังพึ่งพิงการใช้วัตถุดิบและสินค้าชั้นกลาง และประสิทธิภาพการใช้ทรัพยากรที่ยังอยู่ในระดับต่ำ ทำให้ความต้องการทรัพยากรธรรมชาติเพิ่มสูงขึ้นเกินกว่าความสามารถในการรองรับของระบบนิเวศส่งผลให้ทรัพยากรธรรมชาติเสื่อมโทรมในขณะที่ปัญหาของเสียและมลพิษมีความรุนแรงมากขึ้นในด้านทรัพยากรทรัพยากรดินเสื่อมโทรม ความหลากหลายทางชีวภาพถูกคุกคาม ระบบนิเวศชายฝั่งถูกทำลาย ทรัพยากรน้ำไม่สามารถจัดสรรได้เพียงพอต่อความต้องการ ในขณะเดียวกันประเทศไทยมีปริมาณการปล่อยก๊าซเรือนกระจกจากกิจกรรมต่าง ๆ ยังมีแนวโน้มเพิ่มขึ้นต่อเนื่องเป็นปัญหาท้าทายที่สำคัญต่อการบรรลุเป้าหมายการพัฒนาที่ยั่งยืนที่สังคมไทยและประชาคมโลกตระหนักและให้ความสำคัญมากขึ้น

ความเชื่อมโยงของหมุดหมายกับยุทธศาสตร์ชาติ

หมุดหมายที่ ๑๐ มีความสอดคล้องกับยุทธศาสตร์ชาติด้านความมั่นคง ในด้านการรักษาความมั่นคงและผลประโยชน์ทางทรัพยากรธรรมชาติและสิ่งแวดล้อมทั้งทางบกและทางทะเลเพื่อให้ความอุดมสมบูรณ์ และให้ผลประโยชน์ได้อย่างยั่งยืนยุทธศาสตร์ชาติด้านการสร้างขีดความสามารถในการแข่งขันและยุทธศาสตร์ชาติด้านการสร้างความเติบโตบนคุณภาพชีวิตที่เป็นมิตรกับสิ่งแวดล้อม

กลยุทธ์การพัฒนา

กลยุทธ์ที่ ๑ การพัฒนาอุตสาหกรรมและบริการตามหลักเศรษฐกิจหมุนเวียนและสังคมคาร์บอนต่ำ

กลยุทธ์ที่ ๒ การสร้างรายได้สุทธิให้ชุมชน ท้องถิ่น และเกษตรกร จากเศรษฐกิจหมุนเวียนและสังคมคาร์บอนต่ำ

กลยุทธ์ที่ ๓ การฟื้นฟูทรัพยากรธรรมชาติและเพิ่มประสิทธิภาพการใช้ทรัพยากรอย่างชาญฉลาดบนหลักปรัชญาของเศรษฐกิจพอเพียง

กลยุทธ์ที่ ๔ การพัฒนาเทคโนโลยี นวัตกรรมและกลไกสนับสนุนเศรษฐกิจหมุนเวียนและสังคมคาร์บอนต่ำ

กลยุทธ์ที่ ๕ การปรับพฤติกรรมทางเศรษฐกิจและการดำรงชีพเข้าสู่วิถีชีวิตใหม่อย่างยั่งยืน

หมุดหมายที่ ๑๑ ไทยสามารถลดความเสี่ยงและผลกระทบจากภัยธรรมชาติและการเปลี่ยนแปลงสภาพภูมิอากาศ

การเพิ่มขึ้นของประชากร การขยายถิ่นฐานที่อยู่ และการพัฒนาทางกายภาพได้ทำลายความสมดุลของสิ่งแวดล้อม รวมถึงการเปลี่ยนแปลงสภาพภูมิอากาศส่งผลให้เกิดภัยพิบัติทางธรรมชาติทั่วโลกขึ้นบ่อยครั้งภัยธรรมชาติที่เกิดขึ้นในประเทศไทยส่วนใหญ่เป็นภัยที่เกิดขึ้นซ้ำเป็นประจำตามฤดูกาล สามารถคาดการณ์ได้ ขณะเดียวกันการเปลี่ยนแปลงสภาพภูมิอากาศอันเป็นผลมาจากการเพิ่มขึ้นของปริมาณก๊าซเรือนกระจกในชั้นบรรยากาศ ทำให้อุณหภูมิโลกสูงขึ้นส่งผลให้ภัยธรรมชาติที่ประเทศไทยเผชิญอยู่ในปัจจุบันมีแนวโน้มที่จะมีระดับความรุนแรงและมีความถี่เพิ่มมากขึ้น ตลอดจนประสบภัยธรรมชาติประเภทอื่นที่ไม่เคยเกิดขึ้นมาก่อน และมีภัยบางประเภทที่เกิดขึ้นโดยไม่เลือกช่วงเวลา อาทิ ภัยจากแผ่นดินไหว คลื่นสึนามิ ซึ่งเป็นสาเหตุสำคัญที่ก่อให้เกิดความเสียหายและความสูญเสียทั้งต่อชีวิตและทรัพย์สิน และทรัพยากรธรรมชาติ

ความเชื่อมโยงของหมุดหมายกับยุทธศาสตร์ชาติ

หมุดหมายที่ ๑๑ สอดคล้องกับยุทธศาสตร์ชาติด้านความมั่นคง ยุทธศาสตร์ชาติด้านการสร้างขีดความสามารถในการแข่งขันและยุทธศาสตร์ชาติด้านการสร้างการเติบโตบนคุณภาพชีวิตที่เป็นมิตรต่อสิ่งแวดล้อม

กลยุทธ์การพัฒนา

กลยุทธ์ที่ ๑ การป้องกันและลดผลกระทบจากภัยธรรมชาติและการเปลี่ยนแปลงสภาพภูมิอากาศในพื้นที่สำคัญ

กลยุทธ์ที่ ๒ การพัฒนาและเพิ่มศักยภาพประชาชนและชุมชน ในการรับมือกับภัยธรรมชาติและการเปลี่ยนแปลงสภาพภูมิอากาศ

กลยุทธ์ที่ ๓ การใช้วิทยาศาสตร์และเทคโนโลยีในการบริหารจัดการความเสี่ยงจากภัยธรรมชาติและการเปลี่ยนแปลงสภาพภูมิอากาศ

กลยุทธ์ที่ ๔ การอนุรักษ์ฟื้นฟูทรัพยากรธรรมชาติระบบนิเวศเพื่อป้องกันและลดผลกระทบจากภัยธรรมชาติและการเปลี่ยนแปลงสภาพภูมิอากาศ

กลยุทธ์ที่ ๕ การส่งเสริมความร่วมมือกับต่างประเทศเพื่อบริหารจัดการ และลดความเสี่ยงจากภัยธรรมชาติและการเปลี่ยนแปลงสภาพภูมิอากาศ

หมุดหมายที่ ๑๒ ไทยมีกำลังคนสมรรถนะสูง มุ่งเรียนรู้อย่างต่อเนื่อง ตอบโจทย์การพัฒนาแห่งอนาคต

การพัฒนากำลังคนของไทยเผชิญกับการเปลี่ยนแปลงเชิงโครงสร้างที่สำคัญ ได้แก่ การเป็นสังคมสูงวัย ส่งผลให้ประเทศจะขาดกำลังคนในเชิงปริมาณประกอบกับผลิตภาพแรงงานที่ลดลงในช่วงโควิด-๑๙ เพิ่มปัญหาด้าน

กำลังคนเชิงคุณภาพ จนอาจเป็นข้อจำกัดในการขยายตัวทางเศรษฐกิจการเติบโตของนวัตกรรมแหล่งความรู้ระดับโลกออนไลน์ที่มีต้นทุนและราคาต่ำ วงจรชีวิตของความรู้สั้นลงโดยเฉพาะด้านดิจิทัลและเทคโนโลยีที่เปลี่ยนแปลงเร็ว และแนวโน้มความต้องการเรียนรู้ตามความสนใจรายบุคคล รวมถึงภาคเอกชนที่เริ่มให้ความสำคัญกับการสรรหาและการจ้างงานตามสมรรถนะในการทำงานมากกว่าคุณวุฒิทางการศึกษา อีกทั้งสถานการณ์การแพร่ระบาดของโรคอุบัติใหม่ส่งผลต่อวิถีการดำรงชีวิตและพฤติกรรมของคน และสะท้อนถึงบทบาทของเครือข่ายภาคประชาสังคมที่มีความเข้มแข็งในการร่วมแก้ไขปัญหาต่าง ๆ แต่ยังคงขาดการสนับสนุนที่มีประสิทธิภาพจากภาครัฐ จึงต้องเร่งขยายผลและต่อยอดประเด็นการพัฒนาเพื่อนำไปสู่การพลิกโฉมกำลังคนสมรรถนะสูงที่มีภาวะผู้นำสูง สามารถสร้างการเปลี่ยนแปลงและเพิ่มขีดความสามารถของประเทศได้

ความเชื่อมโยงของหมุดหมายกับยุทธศาสตร์ชาติ

หมุดหมายที่ 12 สอดคล้องกับยุทธศาสตร์ชาติด้านการสร้างความสามารถในการแข่งขันในประเด็นเป้าหมายประเทศไทยมีขีดความสามารถในการแข่งขันสูงขั้นด้านการพัฒนาและเสริมสร้างศักยภาพทรัพยากรมนุษย์ ในประเด็นเป้าหมาย คนไทยเป็นคนดี คนเก่งมีคุณภาพและยุทธศาสตร์ชาติด้านการสร้างโอกาสและความเสมอภาคทางสังคม ในประเด็นเป้าหมาย การสร้างความเป็นธรรมและลดความเหลื่อมล้ำในทุกมิติ

กลยุทธ์การพัฒนา

กลยุทธ์ที่ ๑ คนไทยทุกช่วงวัยได้รับการพัฒนาในทุกมิติ

กลยุทธ์ที่ ๒ การพัฒนากำลังคนสมรรถนะสูง

กลยุทธ์ที่ ๓ ส่งเสริมการเรียนรู้ตลอดชีวิต

หมุดหมายที่ ๑๓ ไทยมีภาครัฐที่ทันสมัย มีประสิทธิภาพ และตอบโจทย์ประชาชน

ภาครัฐไทยยังคงมีข้อจำกัดในหลายประเด็นที่เป็นอุปสรรคต่อการตอบโจทย์ประชาชนได้อย่างเต็มศักยภาพ โดยเฉพาะการที่โครงสร้างภาครัฐยังมีขนาดใหญ่ มีส่วนราชการและหน่วยงานของรัฐจำนวนมากที่มีการทำงานซ้ำซ้อนกัน ขาดการบูรณาการการทำงานร่วมกัน ส่งผลให้การทำงานและการให้บริการของภาครัฐมักเกิดปัญหาความล่าช้า การให้บริการไม่ครอบคลุมพื้นที่อย่างทั่วถึง ข้อจำกัดที่สำคัญอีกประการ คือ การที่โครงสร้างพื้นฐานและกระบวนการทำงานของหน่วยงานของรัฐยังไม่สนับสนุนการทำงานรัฐบาลดิจิทัลแบบครบวงจร โดยหน่วยงานของรัฐขาดการจัดเก็บและการเชื่อมโยงข้อมูลในรูปแบบดิจิทัลที่เป็นระบบและบูรณาการ ส่งผลให้การจัดเก็บข้อมูลมีความซ้ำซ้อนไม่อยู่ในรูปแบบที่พร้อมต่อการใช้งาน นอกจากนี้กฎหมายไทยจำนวนมากมีความล้าสมัย ไม่เอื้อต่อการทำงานและการปรับตัวของภาครัฐให้สอดคล้องกับสถานการณ์ รวมถึงการอำนวยความสะดวกแก่ประชาชนและภาคเอกชนกระบวนการแก้ไขกฎหมายมีระยะเวลานานทำให้ไม่สามารถปรับปรุงกฎหมายให้รองรับการเปลี่ยนแปลงและขาดการนำเครื่องมือและเทคโนโลยีสมัยใหม่เข้ามาช่วยในการแก้ไขปรับปรุง พัฒนากฎหมาย หรือยกเลิกกฎหมาย

ความเชื่อมโยงของหมุดหมายกับยุทธศาสตร์ชาติ

หมุดหมายที่ ๑๓ สอดคล้องกับยุทธศาสตร์ชาติด้านความมั่นคง ในประเด็นเป้าหมาย ประชาชนอยู่ดี กินดี และมีความสุข ยุทธศาสตร์ชาติด้านการสร้างความสามารถในการแข่งขัน ยุทธศาสตร์ชาติด้านการสร้างโอกาสและความเสมอภาคทางสังคมและยุทธศาสตร์ชาติด้านการปรับสมดุลและพัฒนาระบบการบริหารจัดการภาครัฐ

กลยุทธ์การพัฒนา

กลยุทธ์ที่ ๑ การพัฒนาคุณภาพการให้บริการภาครัฐที่ตอบโจทย์ สะดวก และประหยัด

กลยุทธ์ที่ ๒ การปรับเปลี่ยนการบริหารจัดการและโครงสร้างของภาครัฐให้ยืดหยุ่น เชื่อมโยง เปิดกว้าง และมีประสิทธิภาพเพื่อรองรับการเปลี่ยนแปลงที่เอื้อต่อการพัฒนาประเทศ

กลยุทธ์ที่ ๓ การปรับเปลี่ยนภาครัฐเป็นรัฐบาลดิจิทัลที่ใช้ข้อมูลในการบริหารจัดการเพื่อการพัฒนาประเทศ

กลยุทธ์ที่ ๔ การสร้างระบบบริหารภาครัฐที่ส่งเสริมการปรับเปลี่ยนและพัฒนาบุคลากร ให้มีทักษะที่จำเป็นในการให้บริการภาครัฐดิจิทัล และปรับปรุงกฎหมาย ระเบียบ มาตรการภาครัฐให้เอื้อต่อการพัฒนาประเทศ

ความเชื่อมโยงของยุทธศาสตร์ในภาพรวม (ข้อความใหม่)

โครงสร้างความเชื่อมโยงยุทธศาสตร์การพัฒนาของเทศบาลตำบลกะปาง พ.ศ. 2566 - 2570

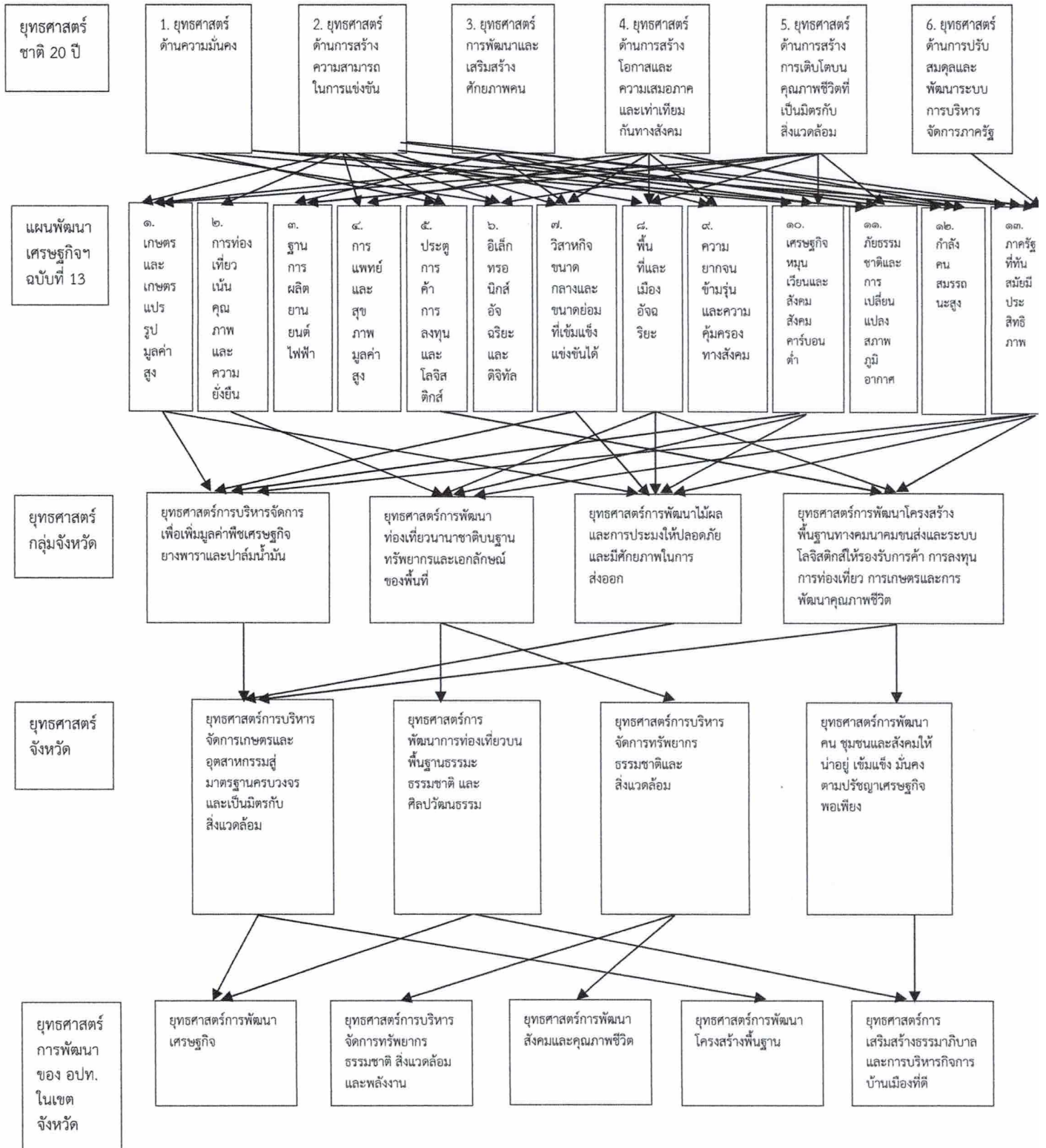

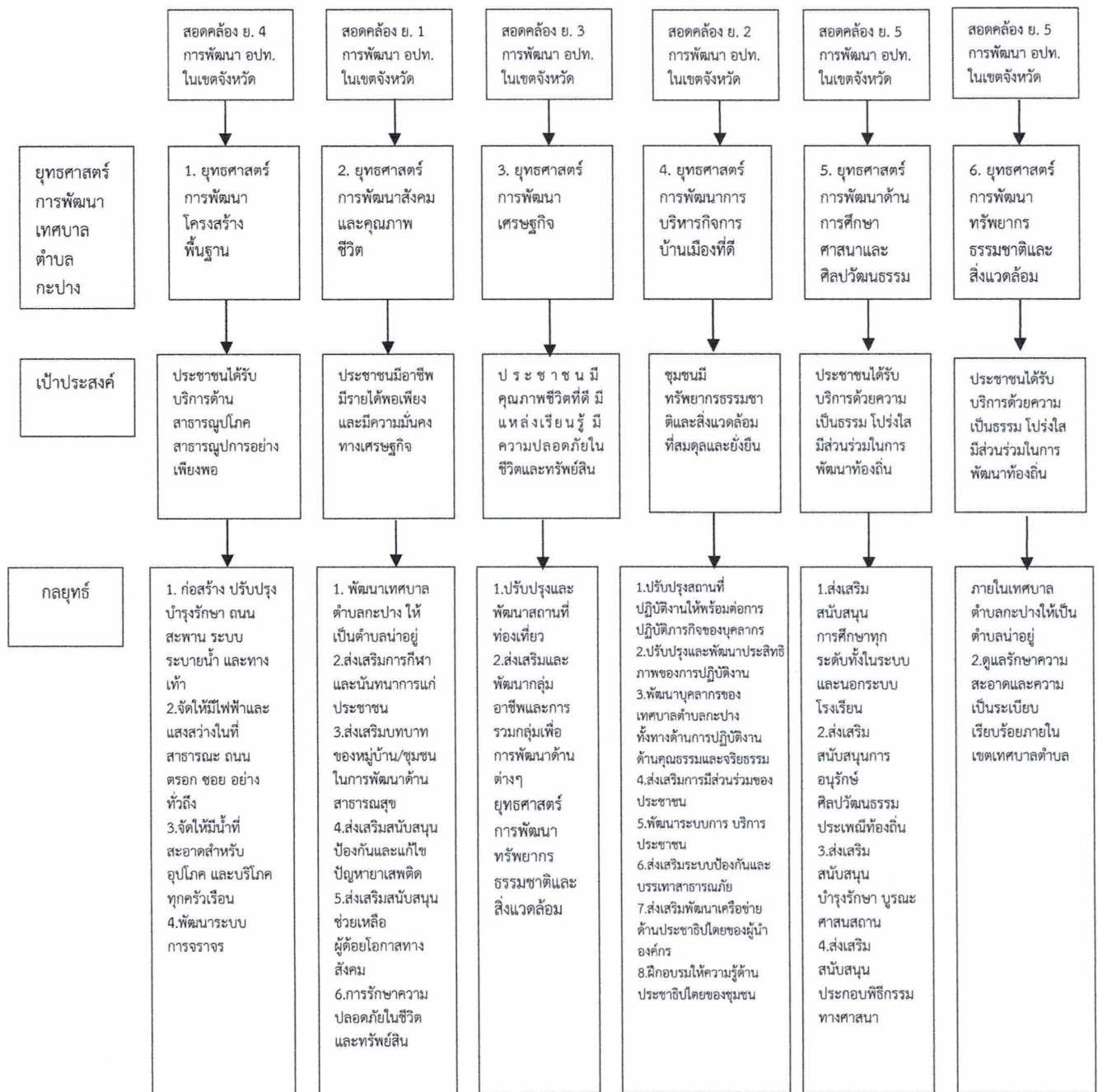

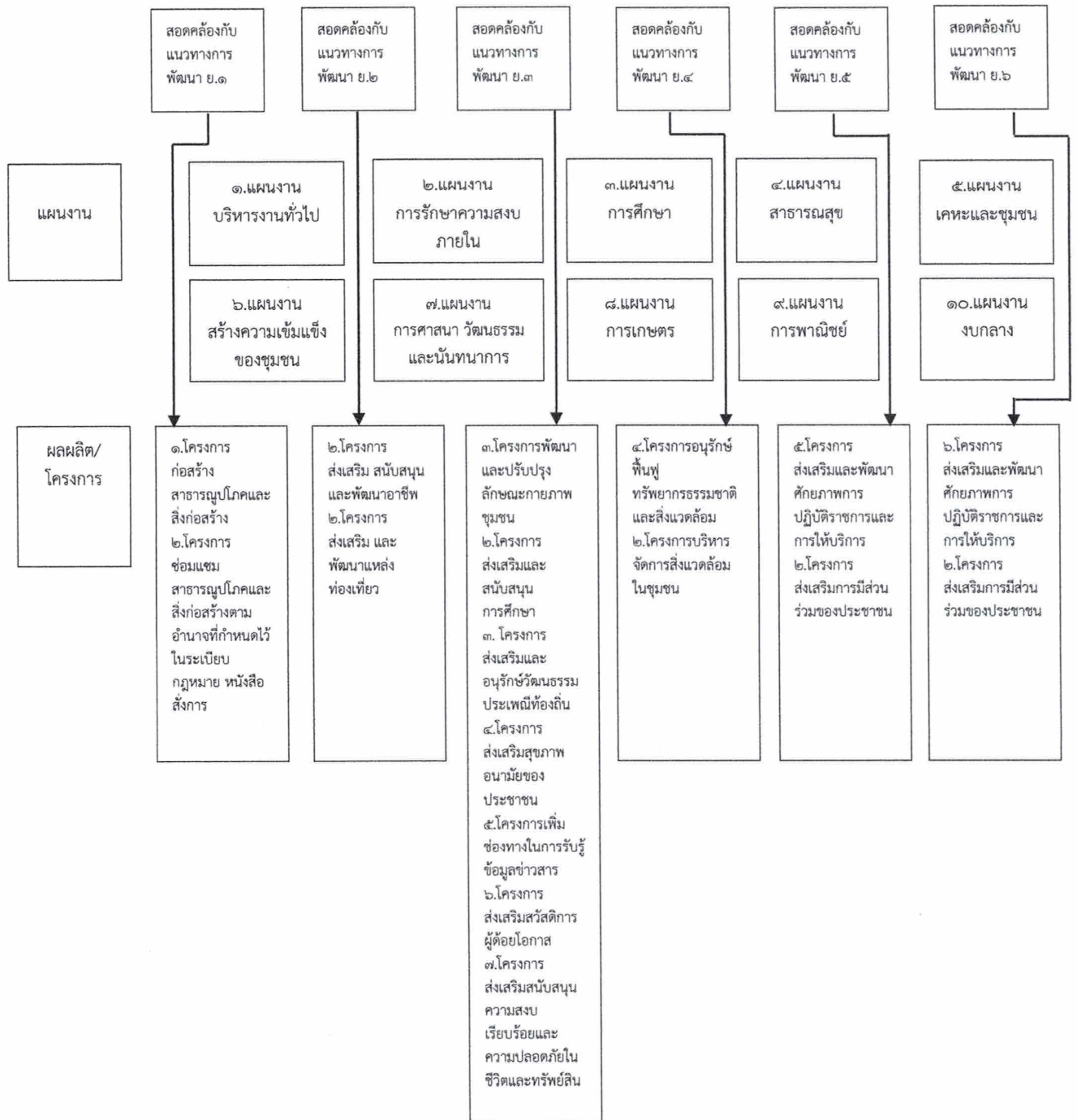

บัญชีสรุปโครงการแผนพัฒนาท้องถิ่น

(พ.ศ.๒๕๖๖ - ๒๕๗๐)

เพิ่มเติม เปลี่ยนแปลง ครั้งที่ ๓/๒๕๖๗

บัญชีสรุปโครงการพัฒนา

แผนพัฒนาท้องถิ่น (พ.ศ. ๒๕๖๖ - ๒๕๗๐)

เพิ่มเติม เปลี่ยนแปลง ครั้งที่ ๓/๒๕๖๗

แบบ ผ.๐๑

เทศบาลตำบลกะปาง

ยุทธศาสตร์	ปี ๒๕๖๖		ปี ๒๕๖๗		ปี ๒๕๖๘		ปี ๒๕๖๙		ปี ๒๕๗๐		รวม ๕ ปี	
	จำนวนโครงการ	งบประมาณ (บาท)	จำนวนโครงการ	งบประมาณ (บาท)	จำนวนโครงการ	งบประมาณ (บาท)	จำนวนโครงการ	งบประมาณ (บาท)	จำนวนโครงการ	งบประมาณ (บาท)	จำนวนโครงการ	งบประมาณ (บาท)
๑.) ยุทธศาสตร์การพัฒนา ด้านโครงสร้างพื้นฐาน												
๑.๑ แผนงานบริหารงานทั่วไป												
๑.๒ แผนงานรักษาความสงบภายใน												
๑.๓ แผนงานการศึกษา												
๑.๔ แผนงานสาธารณสุข												
๑.๕ แผนงานเกษตรและชุมชน												
๑.๖ แผนงานสร้างเสริมแข็ง ของชุมชน												
๑.๗ แผนงานการศาสนาวัฒนธรรม และนันทนาการ												
๑.๘ แผนงานอุตสาหกรรมและ การโยธา					๑๐๕	๘๐,๒๓๗,๐๐๐					๑๐๕	๘๐,๒๓๗,๐๐๐
๑.๙ แผนงานการเกษตร					๔	๓๐๐,๐๐๐		๒๐๐,๐๐๐		๒๐๐,๐๐๐	๖	๑,๑๐๐,๐๐๐
๑.๑๐ แผนงานพาณิชย์												
๑.๑๑ แผนงานงบกลาง												
รวม	-	-	-	-	๑๐๙	๘๐,๕๓๗,๐๐๐	๑	๒๐๐,๐๐๐	๑	๒๐๐,๐๐๐	๑๑๑	๘๑,๙๓๗,๐๐๐

บัญชีสรุปโครงการพัฒนา

แผนพัฒนาท้องถิ่น (พ.ศ. ๒๕๖๖ - ๒๕๗๐)

เพิ่มเติม เปลี่ยนแปลง ครั้งที่ ๓/๒๕๖๗

เทศบาลตำบลกะปาง

แบบ ผ.๐๑

ยุทธศาสตร์	ปี ๒๕๖๖		ปี ๒๕๖๗		ปี ๒๕๖๘		ปี ๒๕๖๙		ปี ๒๕๗๐		รวม ๕ ปี	
	จำนวนโครงการ	งบประมาณ (บาท)	จำนวนโครงการ	งบประมาณ (บาท)	จำนวนโครงการ	งบประมาณ (บาท)	จำนวนโครงการ	งบประมาณ (บาท)	จำนวนโครงการ	งบประมาณ (บาท)	จำนวนโครงการ	งบประมาณ (บาท)
๒.) ยุทธศาสตร์การพัฒนา ด้านคุณภาพชีวิตและสังคม												
๒.๑ แผนงานบริหารงานทั่วไป												
๒.๒ แผนงานรักษาความสงบภายใน												
๒.๓ แผนงานการศึกษา												
๒.๔ แผนงานสาธารณสุข												
๒.๕ แผนงานเกษตรและชุมชน												
๒.๖ แผนงานสร้างความเข้มแข็ง ของชุมชน												
๒.๗ แผนงานการศาสนาวัฒนธรรม และนันทนาการ												
๒.๘ แผนงานอุตสาหกรรมและการ โยธา												
๒.๙ แผนงานการเกษตร												
๒.๑๐ แผนงานพาณิชย์												
๒.๑๑ แผนงานงบกลาง												
รวม	-	-	-	-	-	-	-	-	-	-	-	-

บัญชีสรุปโครงการพัฒนา

แผนพัฒนาท้องถิ่น (พ.ศ. ๒๕๖๖ - ๒๕๗๐)

เพิ่มเติม เปลี่ยนแปลง ครั้งที่ ๓/๒๕๖๗

เทศบาลตำบลกะปาง

แบบ ผ.๐๑

ยุทธศาสตร์	ปี ๒๕๖๖		ปี ๒๕๖๗		ปี ๒๕๖๘		ปี ๒๕๖๙		ปี ๒๕๗๐		รวม ๕ ปี	
	จำนวนโครงการ	งบประมาณ (บาท)	จำนวนโครงการ	งบประมาณ (บาท)	จำนวนโครงการ	งบประมาณ (บาท)	จำนวนโครงการ	งบประมาณ (บาท)	จำนวนโครงการ	งบประมาณ (บาท)	จำนวนโครงการ	งบประมาณ (บาท)
๓.) ยุทธศาสตร์การพัฒนา ด้านเศรษฐกิจและการท่องเที่ยว												
๓.๑ แผนงานบริหารงานทั่วไป												
๓.๒ แผนงานรักษาความสงบภายใน												
๓.๓ แผนงานการศึกษา												
๓.๔ แผนงานสาธารณสุข												
๓.๕ แผนงานเกษตรและชุมชน												
๓.๖ แผนงานสร้างความเข้มแข็ง ของชุมชน												
๓.๗ แผนงานการศาสนาวัฒนธรรม และนันทนาการ												
๓.๘ แผนงานอุตสาหกรรมและการ โยธา												
๓.๙ แผนงานการเกษตร												
๓.๑๐ แผนงานพาณิชย์												
๓.๑๑ แผนงานงบกลาง												
รวม	-	-	-	-	-	-	-	-	-	-	-	-

บัญชีสรุปโครงการพัฒนา

แผนพัฒนาท้องถิ่น (พ.ศ. ๒๕๖๖ - ๒๕๗๐)

เพิ่มเติม เปลี่ยนแปลง ครั้งที่ ๓/๒๕๖๗

เทศบาลตำบลกะปาง

แบบ ผ.๐๑

ยุทธศาสตร์	ปี ๒๕๖๖		ปี ๒๕๖๗		ปี ๒๕๖๘		ปี ๒๕๖๙		ปี ๒๕๗๐		รวม ๕ ปี	
	จำนวนโครงการ	งบประมาณ (บาท)	จำนวนโครงการ	งบประมาณ (บาท)	จำนวนโครงการ	งบประมาณ (บาท)	จำนวนโครงการ	งบประมาณ (บาท)	จำนวนโครงการ	งบประมาณ (บาท)	จำนวนโครงการ	งบประมาณ (บาท)
๔.) ยุทธศาสตร์การพัฒนา ด้านการเมือง การบริหารภายใต้หลัก ธรรมาภิบาล												
๔.๑ แผนงานบริหารงานทั่วไป												
๔.๒ แผนงานรักษาความสงบภายใน												
๔.๓ แผนงานการศึกษา												
๔.๔ แผนงานสาธารณสุข												
๔.๕ แผนงานเกษตรและชุมชน												
๔.๖ แผนงานสร้างความเข้มแข็ง ของชุมชน												
๔.๗ แผนงานการศึกษาวัฒนธรรม และนันทนาการ												
๔.๘ แผนงานอุตสาหกรรมและการ โยธา												
๔.๙ แผนงานการเกษตร												
๔.๑๐ แผนงานพาณิชย์												
๔.๑๑ แผนงานงบกลาง												
รวม	-	-	-	-	-	-	-	-	-	-	-	-

บัญชีสรุปโครงการพัฒนา

แผนพัฒนาท้องถิ่น (พ.ศ. ๒๕๖๖ - ๒๕๗๐)

เพิ่มเติม เปลี่ยนแปลง ครั้งที่ ๓/๒๕๖๗

เทศบาลตำบลกะปาง

แบบ ผ.๐๑

ยุทธศาสตร์	ปี ๒๕๖๖		ปี ๒๕๖๗		ปี ๒๕๖๘		ปี ๒๕๖๙		ปี ๒๕๗๐		รวม ๕ ปี	
	จำนวนโครงการ	งบประมาณ (บาท)	จำนวนโครงการ	งบประมาณ (บาท)	จำนวนโครงการ	งบประมาณ (บาท)	จำนวนโครงการ	งบประมาณ (บาท)	จำนวนโครงการ	งบประมาณ (บาท)	จำนวนโครงการ	งบประมาณ (บาท)
๕.) ยุทธศาสตร์การพัฒนา												
ด้านการศึกษา ศาสนา												
ศิลปวัฒนธรรม												
๕.๑ แผนงานบริหารงานทั่วไป												
๕.๒ แผนงานรักษาความสงบภายใน												
๕.๓ แผนงานการศึกษา												
๕.๔ แผนงานสาธารณสุข												
๕.๕ แผนงานเกษตรและชุมชน												
๕.๖ แผนงานสร้างความเข้มแข็ง												
ของชุมชน												
๕.๗ แผนงานการศึกษาวัฒนธรรม												
และนันทนาการ												
๕.๘ แผนงานอุตสาหกรรมและการ												
โยธา												
๕.๙ แผนงานการเกษตร												
๕.๑๐ แผนงานพาณิชย์												
๕.๑๑ แผนงานงบกลาง												
รวม	-	-	-	-	-	-	-	-	-	-	-	-

บัญชีสรุปโครงการพัฒนา

แผนพัฒนาท้องถิ่น (พ.ศ. ๒๕๖๖ - ๒๕๗๐)

เพิ่มเติม เปลี่ยนแปลง ครั้งที่ ๓/๒๕๖๗

เทศบาลตำบลกะปาง

แบบ ผ.๐๑

ยุทธศาสตร์	ปี ๒๕๖๖		ปี ๒๕๖๗		ปี ๒๕๖๘		ปี ๒๕๖๙		ปี ๒๕๗๐		รวม ๕ ปี	
	จำนวนโครงการ	งบประมาณ (บาท)	จำนวนโครงการ	งบประมาณ (บาท)	จำนวนโครงการ	งบประมาณ (บาท)	จำนวนโครงการ	งบประมาณ (บาท)	จำนวนโครงการ	งบประมาณ (บาท)	จำนวนโครงการ	งบประมาณ (บาท)
๖) ยุทธศาสตร์การพัฒนา ด้านทรัพยากรธรรมชาติและสิ่งแวดล้อม												
๖.๑ แผนงานบริหารงานทั่วไป												
๖.๒ แผนงานรักษาความสงบภายใน												
๖.๓ แผนงานการศึกษา												
๖.๔ แผนงานสาธารณสุข												
๖.๕ แผนงานเกษตรและชุมชน												
๖.๖ แผนงานสร้างความเข้มแข็งของชุมชน												
๖.๗ แผนงานการศึกษาวัฒนธรรมและนันทนาการ												
๖.๘ แผนงานอุตสาหกรรมและการโยธา												
๖.๙ แผนงานการเกษตร												
๖.๑๐ แผนงานพาณิชย์												
๖.๑๑ แผนงานงบกลาง												
รวม	-	-	-	-	-	-	-	-	-	-	-	-
รวมทั้ง ๖ ยุทธศาสตร์	-	-	-	-	๑๐๙	๘๐,๙๓๗,๐๐๐	๑	๒๐๐,๐๐๐	๑	๒๐๐,๐๐๐	๑๑๑	๘๑,๓๓๗,๐๐๐

โครงการ/กิจกรรมที่เพิ่มเติม

ในแผนพัฒนาท้องถิ่น

(พ.ศ.๒๕๖๖ - ๒๕๗๐)

เพิ่มเติม เปลี่ยนแปลง ครั้งที่ ๓/๒๕๖๗

รายละเอียดโครงการพัฒนา

แผนพัฒนาท้องถิ่น (พ.ศ. ๒๕๖๖ - ๒๕๗๐)

เพิ่มเติม เปลี่ยนแปลง ครั้งที่ ๓/๒๕๖๗

เทศบาลตำบลกะปาง

แบบ ผ. ๐๒

- ก. ยุทธศาสตร์ชาติ ๒๐ ปี ยุทธศาสตร์ที่ ๒ ด้านการสร้างความรู้ความสามารถในการแข่งขัน
- ข. แผนพัฒนาเศรษฐกิจและสังคมแห่งชาติ ฉบับที่ ๑๓ หมายความว่า ๕ ไทยเป็นประตูการค้าการลงทุนและยุทธศาสตร์ทางโลจิสติกส์ที่สำคัญของภูมิภาค
- ค. ยุทธศาสตร์จังหวัดที่ ๑ บริหารจัดการเกษตรและอุตสาหกรรมสู่มาตรฐานครบวงจร และเป็นมิตรกับสิ่งแวดล้อม
- ง. ยุทธศาสตร์การพัฒนาขององค์กรปกครองส่วนท้องถิ่นในเขตจังหวัดที่ ๔ การพัฒนาด้านโครงสร้างพื้นฐาน
๑. ยุทธศาสตร์การพัฒนาด้านโครงสร้างพื้นฐาน

๑.๒ กลยุทธ์ จัดให้มีไฟฟ้าและแสงสว่างในที่สาธารณะ ถนน ตรอก ซอย อย่งทั่วถึง

(๑.๕) แผนงานคหะและชุมชน

ที่	โครงการ	วัตถุประสงค์	เป้าหมาย (ผลผลิตของ โครงการ)	งบประมาณและที่มา					ตัวชี้วัด (KPI)	ผลที่คาดว่าจะได้รับ	หน่วยงาน ที่รับผิดชอบ หลัก
				๒๕๖๖ (บาท)	๒๕๖๗ (บาท)	๒๕๖๘ (บาท)	๒๕๖๙ (บาท)	๒๕๗๐ (บาท)			
๑.	โครงการขยายเขตไฟฟ้าสาธารณะถนนสายสามแยกบ้านนายวิเศษ - บ้านนายสำราญ หมู่ที่ ๑๐	เพื่อความปลอดภัยในชีวิตและทรัพย์สินของประชาชน	ติดตั้งโคมไฟฟ้าสาธารณะ ๑๕๐ เมตร			๓๖,๐๐๐			จำนวนผู้ได้รับความสะดวกและปลอดภัย และปลอดภัยและทรัพย์สินมากขึ้น	ประชาชนมีไฟฟ้าแสงสว่างใช้อย่างทั่วถึงมีความปลอดภัยในชีวิตและทรัพย์สินมากขึ้น	กองช่าง
๒.	โครงการขยายเขตไฟฟ้าสาธารณะถนนสายบ้านนางอุไร หมู่ที่ ๑๐	เพื่อความปลอดภัยในชีวิตและทรัพย์สินของประชาชน	ติดตั้งโคมไฟฟ้าสาธารณะ ๑๓๐ เมตร			๓๐,๐๐๐			จำนวนผู้ได้รับความสะดวกและปลอดภัย และปลอดภัยและทรัพย์สินมากขึ้น	ประชาชนมีไฟฟ้าแสงสว่างใช้อย่างทั่วถึงมีความปลอดภัยในชีวิตและทรัพย์สินมากขึ้น	กองช่าง

รายละเอียดโครงการพัฒนา

แผนพัฒนาท้องถิ่น (พ.ศ. ๒๕๖๖ - ๒๕๗๐)

เพิ่มเติม เปลี่ยนแปลง ครั้งที่ ๓/๒๕๖๗

แบบ ผ. ๐๒

เทศบาลตำบลกะปาง

- ก. ยุทธศาสตร์ชาติ ๒๐ ปี ยุทธศาสตร์ที่ ๒ ด้านการสร้างความสามารถในการแข่งขัน
 ข. แผนพัฒนาเศรษฐกิจและสังคมแห่งชาติ ฉบับที่ ๑๓ หมายเหตุที่ ๕ ไทยเป็นประตูการค้าการลงทุนและยุทธศาสตร์ทางโลจิสติกส์ที่สำคัญของภูมิภาค
 ค. ยุทธศาสตร์จังหวัดที่ ๑ บริหารจัดการเกษตรและอุตสาหกรรมสู่มาตรฐานครบวงจร และเป็นมิตรกับสิ่งแวดล้อม
 ง. ยุทธศาสตร์การพัฒนาขององค์กรปกครองส่วนท้องถิ่นในเขตจังหวัดที่ ๔ การพัฒนาด้านโครงสร้างพื้นฐาน
 ฉ. ยุทธศาสตร์การพัฒนาด้านโครงสร้างพื้นฐาน

๑.๒ กลยุทธ์ จัดให้มีไฟฟ้าและแสงสว่างในที่สาธารณะ ถนน ตรอก ซอย อย่งทั่วถึง

(๑.๕) แผนงานเกษตรและชุมชน

ที่	โครงการ	วัตถุประสงค์	เป้าหมาย (ผลผลิตของโครงการ)	งบประมาณและที่มา					ตัวชี้วัด (KPI)	ผลที่คาดว่าจะได้รับ	หน่วยงาน ที่รับผิดชอบหลัก
				๒๕๖๖ (บาท)	๒๕๖๗ (บาท)	๒๕๖๘ (บาท)	๒๕๖๙ (บาท)	๒๕๗๐ (บาท)			
๓.	โครงการขยายเขตไฟฟ้าสาธารณะถนนสายปากทางกะโสม หมู่ที่ ๑๐	เพื่อความปลอดภัยในชีวิตและทรัพย์สินของประชาชน	ติดตั้งโคมไฟฟ้าสาธารณะ			๓๐,๐๐๐			จำนวนผู้ได้รับความสะดวก และปลอดภัย และทรัพย์สินมากขึ้น	กองช่าง	
๔.	โครงการขยายเขตไฟฟ้าแรงต่ำพร้อมขยายเขตไฟฟ้าสาธารณะถนนสายบ้านนายบุญ สุทธิอ - บ้านนายสุรเชษฐ์ จันทร์เมืองไทย หมู่ที่ ๑๐	เพื่อความปลอดภัยในชีวิตและทรัพย์สินของประชาชน	ปักเสา/พาดสายติดตั้งโคมไฟฟ้าสาธารณะ ระยะทาง ๕๐๐ เมตร			๓๕๐,๐๐๐			จำนวนผู้ได้รับความสะดวก และปลอดภัย และทรัพย์สินมากขึ้น	กองช่าง	

รายละเอียดโครงการพัฒนา

แผนพัฒนาท้องถิ่น (พ.ศ. ๒๕๖๖ - ๒๕๗๐)

เพิ่มเติม เปลี่ยนแปลง ครั้งที่ ๓/๒๕๖๗

เทศบาลตำบลกะปาง

แบบ ผ. ๐๒

- ก. ยุทธศาสตร์ชาติ ๒๐ ปี ยุทธศาสตร์ที่ ๒ ด้านการสร้างโอกาสเสมอภาคและคุณภาพการเจริญเติบโต
- ข. แผนพัฒนาเศรษฐกิจและสังคมแห่งชาติ ฉบับที่ ๑๓ หมายความว่า ๕-ไทยเป็นประตูการค้าการลงทุนและยุทธศาสตร์ทางโลจิสติกส์ที่สำคัญของภูมิภาค
- ค. ยุทธศาสตร์จังหวัดที่ ๑ บริหารจัดการเกษตรและอุตสาหกรรมสู่มาตรฐานครบวงจร และเป็นมิตรกับสิ่งแวดล้อม
- ง. ยุทธศาสตร์การพัฒนาขององค์กรปกครองส่วนท้องถิ่นในเขตจังหวัดที่ ๔ การพัฒนาด้านโครงสร้างพื้นฐาน
- ด. ยุทธศาสตร์การพัฒนาด้านโครงสร้างพื้นฐาน

๑.๑ กลยุทธ์ ก่อสร้าง ปรับปรุง บำรุงรักษา ถนน สะพาน ระบบระบายน้ำ และทางเท้า

(๑.๘) แผนงานอุตสาหกรรมและการโยธา

ที่	โครงการ	วัตถุประสงค์	เป้าหมาย (ผลผลิตของโครงการ)	งบประมาณและที่มา				ตัวชี้วัด (KPI)	ผลที่คาดว่าจะได้รับ	หน่วยงานที่รับผิดชอบหลัก
				๒๕๖๖ (บาท)	๒๕๖๗ (บาท)	๒๕๖๘ (บาท)	๒๕๖๙ (บาท)			
๕.	โครงการบุกเบิกถนนสายห้วยน้ำเขียวจากคอหมูบ้านนายสว่าง - สวนยาง นายทวี หมู่ที่ ๑	เพื่อประชาชนได้ใช้ถนนในการสัญจรไปมาและขนส่งผลผลิตทางการเกษตร	บุกเบิกถนนระยะทาง ๑,๕๐๐ เมตร			๒,๐๐๐,๐๐๐		จำนวนผู้ได้รับประโยชน์	ประชาชนได้รับความสะดวกในการสัญจรไปมา และขนส่งผลผลิตทางการเกษตร	กองช่าง
๖.	โครงการก่อสร้างถนนหินคลุกสายหลังวัด - บ้านนายไข่ หมู่ที่ ๑	เพื่อประชาชนได้ใช้ถนนในการสัญจรไปมาและขนส่งผลผลิตทางการเกษตร	ถนนกว้าง ๔.๐๐ เมตร ยาว ๕๕๐ เมตร (พื้นที่ดำเนินการไม่น้อยกว่า ๒,๒๐๐ ตารางเมตร)			๒๒๐,๐๐๐		ถนนหินคลุกจำนวน ๑ เส้น	ประชาชนได้รับความสะดวกในการสัญจรไปมา และขนส่งผลผลิตทางการเกษตร	กองช่าง

รายละเอียดโครงการพัฒนา

แผนพัฒนาท้องถิ่น (พ.ศ. ๒๕๖๖ - ๒๕๗๐)

เพิ่มเติม เปลี่ยนแปลง ครั้งที่ ๓/๒๕๖๗

เทศบาลตำบลกะปาง

แบบ ผ. ๐๒

- ก. ยุทธศาสตร์ชาติ ๒๐ ปี ยุทธศาสตร์ที่ ๒ ด้านการสร้างความเป็นกลางในกาแข่งขัน
- ข. แผนพัฒนาเศรษฐกิจและสังคมแห่งชาติ ฉบับที่ ๑๓ หมายเหตุการดำเนินการลงทุนและยุทธศาสตร์ทางโลจิสติกส์ที่สำคัญของภูมิภาค
- ค. ยุทธศาสตร์จังหวัดที่ ๑ บริหารจัดการเกษตรและอุตสาหกรรมสู่มาตรฐานครบวงจร และเป็นมิตรกับสิ่งแวดล้อม
- ง. ยุทธศาสตร์การพัฒนาขององค์กรปกครองส่วนท้องถิ่นในเขตจังหวัดที่ ๔ การพัฒนาด้านโครงสร้างพื้นฐาน
๑. ยุทธศาสตร์การพัฒนาด้านโครงสร้างพื้นฐาน

๑.๑ กลยุทธ์ ก่อสร้าง ปรับปรุง บำรุงรักษา ถนน สะพาน ระบบระบายน้ำ และทางเท้า

(๑.๘) แผนงานอุตสาหกรรมและการโยธา

ที่	โครงการ	วัตถุประสงค์	เป้าหมาย (ผลผลิตของโครงการ)	งบประมาณและที่มา					ตัวชี้วัด (KPI)	ผลที่คาดว่าจะได้รับ	หน่วยงานที่รับผิดชอบหลัก
				๒๕๖๖ (บาท)	๒๕๖๗ (บาท)	๒๕๖๘ (บาท)	๒๕๖๙ (บาท)	๒๕๗๐ (บาท)			
๗.	โครงการก่อสร้างถนนหินคลุกสายบ้านนายเขาว์ ชุกร - ป่าสงวน หมู่ที่ ๑	เพื่อให้การสัญจรที่สะดวก รวดเร็วและใช้ขนส่ง ผลผลิตทางการเกษตร	ถนนกว้าง ๔.๐๐ เมตร ยาว ๔.๕๐ เมตร (พื้นที่ดำเนินการไม่น้อยกว่า ๑,๘๐๐ ตารางเมตร)			๒๑๖,๐๐๐			ถนนหินคลุก จำนวน ๑ เส้น	ประชาชนได้รับความสะดวกในการสัญจรไปมา และขนส่ง ผลผลิตทางการเกษตร	กองช่าง
๘.	โครงการก่อสร้างท่อลอดเหลี่ยมคอนกรีตเสริมเหล็กสายอนามัย คลองตูก หมู่ที่ ๑	เพื่อให้การระบายน้ำที่สะดวกและรวดเร็ว	กว้าง ๒.๑๐ เมตร x ๒.๑๐ เมตร สูง ๒.๐๐ เมตร ยาว ๗.๐๐ เมตร (ขนาด ๒ ช่องทาง)			๔๘๐,๐๐๐			จำนวน ๑ จุด	ปัญหาน้ำท่วมในพื้นที่น้อยลง น้ำระบายได้ รวดเร็ว	กองช่าง

รายละเอียดโครงการพัฒนา

แผนพัฒนาท้องถิ่น (พ.ศ. ๒๕๖๖ - ๒๕๗๐)

เพิ่มเติม เปลี่ยนแปลง ครั้งที่ ๗/๒๕๖๗

แบบ ผ. ๐๒

เทศบาลตำบลกะปาง

- ก. ยุทธศาสตร์ชาติ ๒๐ ปี ยุทธศาสตร์ที่ ๒ ด้านการสร้างความสามารถในการแข่งขัน
- ข. แผนพัฒนาเศรษฐกิจและสังคมแห่งชาติ ฉบับที่ ๑๓ หมายความว่า ๕ ไทยเป็นประตูการค้าการลงทุนและยุทธศาสตร์ทางโลจิสติกส์ที่สำคัญของภูมิภาค
- ค. ยุทธศาสตร์จังหวัดที่ ๑ บริหารจัดการเกษตรและอุตสาหกรรมสู่มาตรฐานครบวงจร และเป็นมิตรกับสิ่งแวดล้อม
- ง. ยุทธศาสตร์การพัฒนาระบบโครงสร้างพื้นฐานท้องถิ่นในเขตจังหวัดที่ ๔ การพัฒนาด้านโครงสร้างพื้นฐาน
๑. ยุทธศาสตร์การพัฒนาระบบโครงสร้างพื้นฐาน

๑.๑ กลยุทธ์ ก่อสร้าง ปรับปรุง บำรุงรักษา ถนน สะพาน ระบบระบายน้ำ และทางเท้า

(๑.๘) แผนงานอุตสาหกรรมและการโยธา

ที่	โครงการ	วัตถุประสงค์	เป้าหมาย (ผลผลิตของโครงการ)	งบประมาณและที่มา					ตัวชี้วัด (KPI)	ผลที่คาดว่าจะได้รับ	หน่วยงานที่รับผิดชอบหลัก
				๒๕๖๖ (บาท)	๒๕๖๗ (บาท)	๒๕๖๘ (บาท)	๒๕๖๙ (บาท)	๒๕๗๐ (บาท)			
๙.	โครงการก่อสร้างท่อลอดเพื่อเชื่อมคอนกรีตเสริมเหล็กสายชมพู พฤษธาราม - บ้านอบต.ลำร่อง หมู่ที่ ๑	เพื่อให้การระบายน้ำที่สะดวกและรวดเร็ว	กว้าง ๒.๑๐ เมตร X ๒.๑๐ เมตร สูง ๒.๐๐ เมตร ยาว ๗.๐๐ เมตร (ขนาด ๒ ช่องทาง)			๔๘๐,๐๐๐			จำนวน ๑ จุด	ปัญหาท่วมในพื้นที่ที่น้อยลง น้ำระบายได้ รวดเร็ว	กองช่าง
๑๐.	โครงการก่อสร้างท่อลอดเพื่อเชื่อมคอนกรีตเสริมเหล็กสายบ้านนายเขาวลิตร์ - นาคงยา หมู่ที่ ๑	เพื่อให้การระบายน้ำที่สะดวกและรวดเร็ว	กว้าง ๒.๓๐ เมตร X ๒.๑๐ เมตร สูง ๒.๐๐ เมตร ยาว ๗.๐๐ เมตร (ขนาด ๒ ช่องทาง)			๔๘๐,๐๐๐			จำนวน ๑ จุด	ปัญหาท่วมในพื้นที่ที่น้อยลง น้ำระบายได้ รวดเร็ว	กองช่าง

รายละเอียดโครงการพัฒนา
แผนพัฒนาท้องถิ่น (พ.ศ. ๒๕๖๖ - ๒๕๗๐)
เพิ่มเติม เปลี่ยนแปลง ครั้งที่ ๓/๒๕๖๗
เทศบาลตำบลกะปาง

- ก. ยุทธศาสตร์ชาติ ๒๐ ปี ยุทธศาสตร์ที่ ๒ ด้านการสร้างความสามารถในการแข่งขัน
- ข. แผนพัฒนาเศรษฐกิจและสังคมแห่งชาติ ฉบับที่ ๑๓ หมายเหตุการกำกับการลงทุนและยุทธศาสตร์ทางโลจิสติกส์ที่สำคัญของภูมิภาค
- ค. ยุทธศาสตร์จังหวัดที่ ๑ บริหารจัดการเกษตรและอุตสาหกรรมสู่มาตรฐานครบวงจร และเป็นมิตรกับสิ่งแวดล้อม
- ง. ยุทธศาสตร์การพัฒนาขององค์กรปกครองส่วนท้องถิ่นในเขตจังหวัดที่ ๔ การพัฒนาด้านโครงสร้างพื้นฐาน
๑. ยุทธศาสตร์การพัฒนาด้านโครงสร้างพื้นฐาน
- ๑.๑ กลยุทธ์ ก่อสร้าง ปรับปรุง บำรุงรักษา ถนน สะพาน ระบบระบายน้ำ และทางเท้า
- (๑.๘) แผนงานอุตสาหกรรมและการโยธา

ที่	โครงการ	วัตถุประสงค์	เป้าหมาย (ผลผลิตของ โครงการ)	งบประมาณและที่มา				ตัวชี้วัด (KPI)	ผลที่คาดว่าจะได้รับ	หน่วยงาน ที่รับผิดชอบ หลัก
				๒๕๖๖ (บาท)	๒๕๖๗ (บาท)	๒๕๖๘ (บาท)	๒๕๖๙ (บาท)			
๑๑.	โครงการก่อสร้าง ถนนหินคลุกสาย บ้านนายอุทัย - คูค่าย หมู่ที่ ๑	เพื่อประชาชนได้ใช้ ถนนในการสัญจร ไปมาและขนส่ง ผลผลิตทางการ เกษตร	ถนนกว้าง ๔.๐๐ เมตร ยาว ๒,๒๐๐ เมตร (พื้นที่ต่ำ เนินการไม่บ่อย กว่า ๘,๘๐๐ ตารางเมตร)			๙๘๖,๐๐๐		ถนนหินคลุก จำนวน ๑ เส้น	ประชาชนได้รับ ความสะดวกในการ สัญจรไปมา และขนส่ง ผลผลิตทางการ เกษตร	กองช่าง
๑๒.	โครงการก่อสร้าง ถนนคอนกรีตเสริม เหล็กสายบ้านนาย เชาว์ ชูกร - นาคงยา หมู่ที่ ๑	เพื่อประชาชนได้ใช้ ถนนในการสัญจร ไปมาและขนส่ง ผลผลิตทางการ เกษตร	กว้าง ๔.๐๐ เมตร หนา ๐.๑๕ เมตร ยาว ๒๐๐ เมตร (พื้นที่รวมไม่น้อย กว่า ๘๐๐ ตาราง เมตร)			๔๙๖,๐๐๐		ถนนคอนกรีต เสริมเหล็ก จำนวน ๑ แห่ง	ประชาชนได้รับ ความสะดวกในการ สัญจรไปมา และขนส่ง ผลผลิตทางการ เกษตร	กองช่าง

รายละเอียดโครงการพัฒนา

แผนพัฒนาท้องถิ่น (พ.ศ. ๒๕๖๖ - ๒๕๗๐)

เพิ่มเติม เปลี่ยนแปลง ครั้งที่ ๓/๒๕๖๗

แบบ ผ. ๐๒

เทศบาลตำบลกะปาง

- ก. ยุทธศาสตร์ชาติ ๒๐ ปี ยุทธศาสตร์ที่ ๒ ด้านการสร้างความรู้ความสามารถในการแข่งขัน
- ข. แผนพัฒนาเศรษฐกิจและสังคมแห่งชาติ ฉบับที่ ๑๓ หมายความว่า ๕ ไทยเป็นประตูการค้าการลงทุนและยุทธศาสตร์ทางโลจิสติกส์ที่สำคัญของภูมิภาค
- ค. ยุทธศาสตร์จังหวัดที่ ๑ บริหารจัดการเกษตรและอุตสาหกรรมสู่มาตรฐานครบวงจร และเป็นมิตรกับสิ่งแวดล้อม
- ง. ยุทธศาสตร์การพัฒนาระบบโครงสร้างพื้นฐานท้องถิ่นในเขตจังหวัดที่ ๔ การพัฒนาด้านโครงสร้างพื้นฐาน
๑. ยุทธศาสตร์การพัฒนาด้านโครงสร้างพื้นฐาน

- ๑.๑ กลยุทธ์ ก่อสร้าง ปรับปรุง บำรุงรักษา ถนน สะพาน ระบบระบายน้ำ และทางเท้า
- (๑.๘) แผนงานอุตสาหกรรมและการโยธา

ที่	โครงการ	วัตถุประสงค์	เป้าหมาย (ผลผลิตของโครงการ)	งบประมาณและที่มา				ตัวชี้วัด (KPI)	ผลที่คาดว่าจะได้รับ	หน่วยงานที่รับผิดชอบหลัก
				๒๕๖๖ (บาท)	๒๕๖๗ (บาท)	๒๕๖๘ (บาท)	๒๕๖๙ (บาท)			
๑๓.	โครงการก่อสร้างถนนคอนกรีตเสริมเหล็กสายวัดชมพู พุทธาราม - บ้านออบต.สำโรง หมู่ที่ ๑	เพื่อประชาชนได้ใช้ถนนในการสัญจรไปมาและขนส่งผลผลิตทางการเกษตร	ถนนกว้าง ๔.๐๐ เมตร ทนมา ๐.๑๕ เมตร ยาว ๒๐๐ เมตร (พื้นที่รวมไม่น้อยกว่า ๘๐๐ ตารางเมตร) พร้อมลงหินคลุกไหล่ทาง			๔๙๖,๐๐๐		ถนนคอนกรีตเสริมเหล็ก จำนวน ๑ แห่ง	ประชาชนได้รับความสะดวกในการสัญจรไปมา และขนส่งผลผลิตทางการเกษตร	กองช่าง
๑๔.	โครงการก่อสร้างถนนคอนกรีตเสริมเหล็กสายอนามย์คลองตึก - ความห้วยวน หมู่ที่ ๑	เพื่อประชาชนได้ใช้ถนนในการสัญจรไปมาและขนส่งผลผลิตทางการเกษตร	ถนนกว้าง ๔.๐๐ เมตร ทนมา ๐.๑๕ เมตร ยาว ๒๐๐ เมตร (พื้นที่รวมไม่น้อยกว่า ๘๐๐ ตารางเมตร) พร้อมลงหินคลุก			๔๙๖,๐๐๐		ถนนคอนกรีตเสริมเหล็ก จำนวน ๑ แห่ง	ประชาชนได้รับความสะดวกในการสัญจรไปมา และขนส่งผลผลิตทางการเกษตร	กองช่าง

รายละเอียดโครงการพัฒนา

แผนพัฒนาท้องถิ่น (พ.ศ. ๒๕๖๖ - ๒๕๗๐)

เพิ่มเติม เปลี่ยนแปลง ครั้งที่ ๓/๒๕๖๗

แบบ ผ. ๐๒

เทศบาลตำบลกะปาง

- ก. ยุทธศาสตร์ชาติ ๒๐ ปี ยุทธศาสตร์ที่ ๒ ด้านการสร้างความรู้ความสามารถในการแข่งขัน
- ข. แผนพัฒนาเศรษฐกิจและสังคมแห่งชาติ ฉบับที่ ๑๓ หมายเหตุภายใต้ ๕ ไทยเป็นประตูการค้าการลงทุนและยุทธศาสตร์ทางโลจิสติกส์ที่สำคัญของภูมิภาค
- ค. ยุทธศาสตร์จังหวัดที่ ๑ บริหารจัดการเกษตรและอุตสาหกรรมสู่มาตรฐานครบวงจร และเป็นมิตรกับสิ่งแวดล้อม
- ง. ยุทธศาสตร์การพัฒนาขององค์กรปกครองส่วนท้องถิ่นในเขตจังหวัดที่ ๔ การพัฒนาด้านโครงสร้างพื้นฐาน
๑. ยุทธศาสตร์การพัฒนาด้านโครงสร้างพื้นฐาน

๑.๑ กลยุทธ์ ก่อสร้าง ปรับปรุง บำรุงรักษา ถนน สะพาน ระบบระบายน้ำ และทางเท้า (๑.๘) แผนงานอุตสาหกรรมและการโยธา

ที่	โครงการ	วัตถุประสงค์	เป้าหมาย (ผลผลิตของโครงการ)	งบประมาณและที่มา					ตัวชี้วัด (KPI)	ผลที่คาดว่าจะได้รับ	หน่วยงานที่รับผิดชอบหลัก
				๒๕๖๖ (บาท)	๒๕๖๗ (บาท)	๒๕๖๘ (บาท)	๒๕๖๙ (บาท)	๒๕๗๐ (บาท)			
๑๕.	โครงการซ่อมสะพานเหล็ก หมู่ที่ ๑	เพื่อประชาชนได้ใช้ถนนในการสัญจรไปมาและขนส่งผลผลิตทางการเกษตร	กว้าง ๑.๒๐ เมตร ยาว ๒๔.๐๐ เมตร (พื้นที่รวมไม่น้อยกว่า ๒๘.๘๐ ตารางเมตร)			๖๘,๐๐๐			สะพานเหล็กได้รับการซ่อมแซม	ประชาชนได้รับความสะดวกในการสัญจรไปมาและขนส่งผลผลิตทางการเกษตร	กองช่าง
๑๖.	โครงการก่อสร้างถนนหินคลุกสายบ้านนายสุคนธ์ - บ้านนายชม หมู่ที่ ๒	เพื่อประชาชนได้ใช้ถนนในการสัญจรไปมาและขนส่งผลผลิตทางการเกษตร	กว้าง ๔.๐๐ เมตร ยาว ๑,๓๐๐ เมตร (พื้นที่ดำเนินการไม่น้อยกว่า ๕,๒๐๐ ตารางเมตร)			๔๙๘,๐๐๐			ถนนหินคลุกจำนวน ๑ เส้น	ประชาชนได้รับความสะดวกในการสัญจรไปมาและขนส่งผลผลิตทางการเกษตร	กองช่าง

รายละเอียดโครงการพัฒนา

แผนพัฒนาท้องถิ่น (พ.ศ. ๒๕๖๖ - ๒๕๗๐)

เพิ่มเติม เปลี่ยนแปลง ครั้งที่ ๓/๒๕๖๗

แบบ ผ. ๐๒

เทศบาลตำบลกะปาง

- ก. ยุทธศาสตร์ชาติ ๒๐ ปี ยุทธศาสตร์ที่ ๒ ด้านการสร้างโอกาสเสมอภาคในการแข่งขัน
- ข. แผนพัฒนาเศรษฐกิจและสังคมแห่งชาติ ฉบับที่ ๑๓ หมายความว่า ๕ ไทยเป็นประตูการค้าการลงทุนและยุทธศาสตร์ทางโลจิสติกส์ที่สำคัญของภูมิภาค
- ค. ยุทธศาสตร์จังหวัดที่ ๑ บริหารจัดการเกษตรและอุตสาหกรรมสู่มาตรฐานครบวงจร และเป็นมิตรกับสิ่งแวดล้อม
- ง. ยุทธศาสตร์การพัฒนาขององค์กรปกครองส่วนท้องถิ่นในเขตจังหวัดที่ ๔ การพัฒนาฐานโครงสร้างพื้นฐาน
๑. ยุทธศาสตร์การพัฒนาด้านโครงสร้างพื้นฐาน

๑.๑ กลยุทธ์ ก่อสร้าง ปรับปรุง บำรุงรักษา ถนน สะพาน ระบบระบายน้ำ และทางเท้า

(๑.๘) แผนงานอุตสาหกรรมและการโยธา

ที่	โครงการ	วัตถุประสงค์	เป้าหมาย (ผลผลิตของโครงการ)	งบประมาณและที่มา					ตัวชี้วัด (KPI)	ผลที่คาดว่าจะได้รับ	หน่วยงานที่รับผิดชอบหลัก
				๒๕๖๖ (บาท)	๒๕๖๗ (บาท)	๒๕๖๘ (บาท)	๒๕๖๙ (บาท)	๒๕๗๐ (บาท)			
๑๗.	โครงการก่อสร้างถนนหินคลุกสาย อ.บ. - บ้านผู้ช่วย ยนต์ หมู่ที่ ๒	เพื่อประชาชนได้ใช้ถนนในการสัญจรไปมาและขนส่งผลผลิตทางการเกษตร	ถนนกว้าง ๔.๐๐ เมตร ยาว ๑,๐๐๐ เมตร (พื้นที่ดำเนินการไม่น้อยกว่า ๔,๐๐๐ ตารางเมตร)			๔๐๐,๐๐๐			ถนนหินคลุก จำนวน ๑ เส้น	ประชาชนได้รับความสะดวกในการสัญจรไปมา และขนส่งผลผลิตทางการเกษตร	กองช่าง
๑๘.	โครงการก่อสร้างถนนหินคลุกสาย สี่ก้างสงฆ์ - ควนชีพุด หมู่ที่ ๒	เพื่อประชาชนได้ใช้ถนนในการสัญจรไปมาและขนส่งผลผลิตทางการเกษตร	ถนนกว้าง ๔.๐๐ เมตร ยาว ๒,๐๐๐ เมตร (พื้นที่ดำเนินการไม่น้อยกว่า ๘,๐๐๐ ตารางเมตร)			๘๐๐,๐๐๐			ถนนหินคลุก จำนวน ๑ เส้น	ประชาชนได้รับความสะดวกในการสัญจรไปมา และขนส่งผลผลิตทางการเกษตร	กองช่าง

รายละเอียดโครงการพัฒนา

แผนพัฒนาท้องถิ่น (พ.ศ. ๒๕๖๖ - ๒๕๗๐)

เพิ่มเติม เปลี่ยนแปลง ครั้งที่ ๓/๒๕๖๗

แบบ ผ. ๐๒

เทศบาลตำบลกะปำง

- ก. ยุทธศาสตร์ชาติ ๒๐ ปี ยุทธศาสตร์ที่ ๒ ด้านการสร้างโอกาสและความเสมอภาคในการแข่งขัน
- ข. แผนพัฒนาเศรษฐกิจและสังคมแห่งชาติ ฉบับที่ ๑๓ หมายความว่า ๕ ไทยเป็นประตูการค้าการลงทุนและยุทธศาสตร์ทางโลจิสติกส์ที่สำคัญของภูมิภาค
- ค. ยุทธศาสตร์จังหวัดที่ ๑ บริหารจัดการเกษตรและอุตสาหกรรมสู่มาตรฐานครบวงจร และเป็นมิตรกับสิ่งแวดล้อม
- ง. ยุทธศาสตร์การพัฒนาขององค์กรปกครองส่วนท้องถิ่นในเขตจังหวัดที่ ๔ การพัฒนาต้นโครงการสร้างพื้นฐาน
- ๑. ยุทธศาสตร์การพัฒนาต้นโครงการสร้างพื้นฐาน

๑.๑ กลยุทธ์ ก่อสร้าง ปรับปรุง บำรุงรักษา ถนน สะพาน ระบบระบายน้ำ และทางเท้า
(๑.๘) แผนงานอุตสาหกรรมและการโยธา

ที่	โครงการ	วัตถุประสงค์	เป้าหมาย (ผลผลิตของโครงการ)	งบประมาณและที่มา					ตัวชี้วัด (KPI)	ผลที่คาดว่าจะได้รับ	หน่วยงานที่รับผิดชอบหลัก
				๒๕๖๖ (บาท)	๒๕๖๗ (บาท)	๒๕๖๘ (บาท)	๒๕๖๙ (บาท)	๒๕๗๐ (บาท)			
๑๙.	โครงการก่อสร้าง ถนนหินคลุกสาย ห้วยไทร - ควนซีพูล หมู่ที่ ๒	เพื่อประชาชนได้ใช้ถนนในการสัญจรไปมาและขนส่งผลผลิตทางการเกษตร	ถนนกว้าง ๔.๐๐ เมตร ยาว ๑,๒๐๐ เมตร ทน ๐.๑๕ เมตร (พื้นที่ดำเนินการไม่น้อยกว่า ๔,๘๐๐ ตารางเมตร)			๔๘๐,๐๐๐			ถนนหินคลุก จำนวน ๑ เส้น	ประชาชนได้รับความสะดวกในการสัญจรไปมา และขนส่งผลผลิตทางการเกษตร	กองช่าง
๒๐.	โครงการก่อสร้าง ถนนหินคลุกสาย ควนตอ หมู่ที่ ๒	เพื่อประชาชนได้ใช้ถนนในการสัญจรไปมาและขนส่งผลผลิตทางการเกษตร	ถนนกว้าง ๔.๐๐ เมตร ยาว ๗๐๐ เมตร (พื้นที่ดำเนินการไม่น้อยกว่า ๒,๘๐๐ ตารางเมตร)			๒๘๐,๐๐๐			ถนนหินคลุก จำนวน ๑ เส้น	ประชาชนได้รับความสะดวกในการสัญจรไปมา และขนส่งผลผลิตทางการเกษตร	กองช่าง

รายละเอียดโครงการพัฒนา

แผนพัฒนาท้องถิ่น (พ.ศ. ๒๕๖๖ - ๒๕๗๐)

เพิ่มเติม เปลี่ยนแปลง ครั้งที่ ๓/๒๕๖๗

แบบ ผ. ๐๒

เทศบาลตำบลปะปาง

- ก. ยุทธศาสตร์ชาติ ๒๐ ปี ยุทธศาสตร์ที่ ๒ ด้านการสร้างโอกาสและความเสมอภาคในการแข่งขัน
 ข. แผนพัฒนาเศรษฐกิจและสังคมแห่งชาติ ฉบับที่ ๑๓ หมายเหตุที่ ๕ ไทยเป็นประเทศการค้าการลงทุนและยุทธศาสตร์ทางโลจิสติกส์ที่สำคัญของภูมิภาค
 ค. ยุทธศาสตร์จังหวัดที่ ๑ บริหารจัดการเกษตรและอุตสาหกรรมสู่มาตรฐานครบวงจร และเป็นมิตรกับสิ่งแวดล้อม
 ง. ยุทธศาสตร์การพัฒนาขององค์กรปกครองส่วนท้องถิ่นในเขตจังหวัดที่ ๔ การพัฒนาด้านโครงสร้างพื้นฐาน
 ๑. ยุทธศาสตร์พัฒนาด้านโครงสร้างพื้นฐาน

๑.๑ กิลยุทธ์ ก่อสร้าง ปรับปรุง บำรุงรักษา ถนน สะพาน ระบบระบายน้ำ และทางเท้า
 (๑.๘) แผนงานอุตสาหกรรมและการโยธา

ที่	โครงการ	วัตถุประสงค์	เป้าหมาย (ผลผลิตของโครงการ)	งบประมาณและที่มา					ตัวชี้วัด (KPI)	ผลที่คาดว่าจะได้รับ	หน่วยงานที่รับผิดชอบหลัก
				๒๕๖๖ (บาท)	๒๕๖๗ (บาท)	๒๕๖๘ (บาท)	๒๕๖๙ (บาท)	๒๕๗๐ (บาท)			
๒๑.	โครงการก่อสร้าง ถนนคอนกรีตเสริมเหล็กสายบ้านนายสมใจ - ความห้วยวน หมู่ที่ ๒	เพื่อประชาชนได้ใช้ถนนในการสัญจรไปมาและขนส่งผลผลิตทางการเกษตร	ถนนกว้าง ๔.๐๐ เมตร ยาว ๒๐๐ เมตร หนา ๐.๑๕ เมตร (พื้นที่ดำเนินการไม่น้อยกว่า ๔,๘๐๐ ตารางเมตร			๔๙๖,๐๐๐			ถนนคอนกรีตเสริมเหล็ก จำนวน ๑ แห่ง	ประชาชนได้รับความสะดวกในการสัญจรไปมา และขนส่งผลผลิตทางการเกษตร	กองช่าง
๒๒.	โครงการก่อสร้าง ถนนคอนกรีตเสริมเหล็กสายบ้านนายชม - บ้านนายสุคนธ์ หมู่ที่ ๒	เพื่อประชาชนได้ใช้ถนนในการสัญจรไปมาและขนส่งผลผลิตทางการเกษตร	ถนนกว้างเฉลี่ย ๔.๐๐ เมตร ระยะทาง ๒๐๐ เมตร หนา ๐.๑๕ เมตร			๔๙๖,๐๐๐			ถนนคอนกรีตเสริมเหล็ก จำนวน ๑ เส้น	ประชาชนได้รับความสะดวกในการสัญจรไปมา และขนส่งผลผลิตทางการเกษตร	กองช่าง

รายละเอียดโครงการพัฒนา

แผนพัฒนาท้องถิ่น (พ.ศ. ๒๕๖๖ - ๒๕๗๐)

เพิ่มเติม เปลี่ยนแปลง ครั้งที่ ๗/๒๕๖๗

แบบ ผ. ๐๒

เทศบาลตำบลกะปาง

- ก. ยุทธศาสตร์ชาติ ๒๐ ปี ยุทธศาสตร์ที่ ๒ ด้านการสร้างความสามารถในการแข่งขัน
- ข. แผนพัฒนาเศรษฐกิจและสังคมแห่งชาติ ฉบับที่ ๑๓ หมายความว่า ๕ ไทยเป็นประตูการค้าการลงทุนและยุทธศาสตร์ทางโลจิสติกส์ที่สำคัญของภูมิภาค
- ค. ยุทธศาสตร์จังหวัดที่ ๑ บริหารจัดการเกษตรและอุตสาหกรรมสู่มาตรฐานครบวงจร และเป็นมิตรกับสิ่งแวดล้อม
- ง. ยุทธศาสตร์การพัฒนาขององค์กรปกครองส่วนท้องถิ่นในเขตจังหวัดที่ ๔ การพัฒนาด้านโครงสร้างพื้นฐาน
๑. ยุทธศาสตร์พัฒนาด้านโครงสร้างพื้นฐาน

๑.๑ กลยุทธ์ ก่อสร้าง ปรับปรุง บำรุงรักษา ถนน สะพาน ระบบระบายน้ำ และทางเท้า
(๑.๘) แผนงานอุตสาหกรรมและการโยธา

ที่	โครงการ	วัตถุประสงค์	เป้าหมาย (ผลผลิตของ โครงการ)	งบประมาณและที่มา				ตัวชี้วัด (KPI)	ผลที่คาดว่าจะได้รับ	หน่วยงาน ที่รับผิดชอบ หลัก
				๒๕๖๖ (บาท)	๒๕๖๗ (บาท)	๒๕๖๘ (บาท)	๒๕๖๙ (บาท)			
๒๓.	โครงการก่อสร้างถนนคอนกรีตเสริมเหล็กสายห้วยไทร - ควนซีพูล หมู่ที่ ๒	เพื่อประชาชนได้ใช้ถนนในการสัญจรไปมาและขนส่งผลผลิตทางการเกษตร	ถนนกว้างเฉลี่ย ๔.๐๐ เมตร ระยะทาง ๒๐๐ เมตร หนา ๐.๑๕ เมตร	๔๙๖,๐๐๐					ประชาชนได้รับความสะดวกในการสัญจรไปมา และขนส่ง ผลผลิตทางการเกษตร	กองช่าง
๒๔.	โครงการก่อสร้างท่อลอดเหลี่ยมคอนกรีตเสริมเหล็กที่บ้านนายสุคนธ์ - บ้านนายชม หมู่ที่ ๒	เพื่อให้การระบายน้ำที่สะดวกและรวดเร็ว	กว้าง ๒.๑๐ เมตร x ๒.๑๐ เมตร สูง ๒.๐๐ เมตร ยาว ๗.๐๐ เมตร (ขนาด ๒ ช่องทาง)	๔๘๐,๐๐๐				จำนวน ๑ จุด	ปัญหาน้ำท่วมในพื้นที่นี้ลดลง น้ำระบายได้รวดเร็ว	กองช่าง

รายละเอียดโครงการพัฒนา

แผนพัฒนาท้องถิ่น (พ.ศ. ๒๕๖๖ - ๒๕๗๐)

เพิ่มเติม เปลี่ยนแปลง ครั้งที่ ๓/๒๕๖๗

แบบ ผ. ๐๒

เทศบาลตำบลกะปำง

- ก. ยุทธศาสตร์ชาติ ๒๐ ปี ยุทธศาสตร์ที่ ๒ ด้านการสร้างโอกาสเสมอภาคในการแข่งขัน
- ข. แผนพัฒนาเศรษฐกิจและสังคมแห่งชาติ ฉบับที่ ๑๓ หมายความว่า ๕ ไทยเป็นประตูการค้าการลงทุนและยุทธศาสตร์ทางโลจิสติกส์ที่สำคัญของภูมิภาค
- ค. ยุทธศาสตร์จังหวัดที่ ๑ บริหารจัดการเกษตรและอุตสาหกรรมสู่มาตรฐานครบวงจร และเป็นมิตรกับสิ่งแวดล้อม
- ง. ยุทธศาสตร์การพัฒนามาขององค์กรปกครองส่วนท้องถิ่นในเขตจังหวัดที่ ๔ การพัฒนาด้านโครงสร้างพื้นฐาน
๑. ยุทธศาสตร์การพัฒนาด้านโครงสร้างพื้นฐาน

๑.๑ กลยุทธ์ ก่อสร้าง ปรับปรุง บำรุงรักษา ถนน สะพาน ระบบระบายน้ำ และทางเท้า

(๑.๘) แผนงานอุตสาหกรรมและการโยธา

ที่	โครงการ	วัตถุประสงค์	เป้าหมาย (ผลผลิตของ โครงการ)	งบประมาณและที่มา					ตัวชี้วัด (KPI)	ผลที่คาดว่าจะได้รับ	หน่วยงาน ที่รับผิดชอบ หลัก
				๒๕๖๖ (บาท)	๒๕๖๗ (บาท)	๒๕๖๘ (บาท)	๒๕๖๙ (บาท)	๒๕๗๐ (บาท)			
๒๕.	โครงการก่อสร้าง ท่อลอดเหลี่ยม คอนกรีตเสริมเหล็ก สายห้วยไทร - ควนซิวูล หมู่ที่ ๒	เพื่อให้การระบาย น้ำที่สะดวกและ รวดเร็ว	กว้าง ๒.๑๐ เมตร x ๒.๑๐ เมตร สูง ๒.๐๐ เมตร ยาว ๗.๐๐ เมตร (ขนาด ๒ ช่องทาง)			๔๘๐,๐๐๐			จำนวน ๑ จุด	ปัญหา ^๑ น้ำท่วม ในพื้นที่ ^๑ น้อยลง น้ำ ^๑ ระบายได้ รวดเร็ว	กองช่าง
๒๖.	โครงการก่อสร้าง ท่อลอดเหลี่ยม คอนกรีตเสริมเหล็ก สายคลองตุ๊ก - ควนซิวูล หมู่ที่ ๒	เพื่อให้การระบาย น้ำที่สะดวกและ รวดเร็ว	กว้าง ๒.๑๐ เมตร x ๒.๑๐ เมตร สูง ๒.๐๐ เมตร ยาว ๗.๐๐ เมตร (ขนาด ๒ ช่องทาง)			๔๘๐,๐๐๐			จำนวน ๑ จุด	ปัญหา ^๑ น้ำท่วม ในพื้นที่ ^๑ น้อยลง น้ำ ^๑ ระบายได้ รวดเร็ว	กองช่าง

รายละเอียดโครงการพัฒนา

แผนพัฒนาท้องถิ่น (พ.ศ. ๒๕๖๖ - ๒๕๗๐)

เพิ่มเติม เปลี่ยนแปลง ครั้งที่ ๓/๒๕๖๗

แบบ ผ. ๐๒

เทศบาลตำบลกะปาง

- ก. ยุทธศาสตร์ชาติ ๒๐ ปี ยุทธศาสตร์ที่ ๒ ด้านการสร้างโอกาสเสมอภาคและคุณภาพการแข่งขัน
- ข. แผนพัฒนาเศรษฐกิจและสังคมแห่งชาติ ฉบับที่ ๑๓ หมายเหตุที่ ๕ ไทยเป็นประตูการค้าการลงทุนและยุทธศาสตร์ทางโลจิสติกส์ที่สำคัญของภูมิภาค
- ค. ยุทธศาสตร์จังหวัดที่ ๑ บริหารจัดการเกษตรและอุตสาหกรรมสู่มาตรฐานครบวงจร และเป็นมิตรกับสิ่งแวดล้อม
- ง. ยุทธศาสตร์การพัฒนากองศกรปกครองส่วนท้องถิ่นในเขตจังหวัดที่ ๔ การพัฒนาด้านโครงสร้างพื้นฐาน
- ๑. ยุทธศาสตร์การพัฒนาด้านโครงสร้างพื้นฐาน

๑.๑ กัลยภัท ก่อสร้าง ปรับปรุง บำรุงรักษา ถนน สะพาน ระบบระบายน้ำ และทางเท้า
(๑.๘) แผนงานอุตสาหกรรมและการโยธา

ที่	โครงการ	วัตถุประสงค์	เป้าหมาย (ผลผลิตของโครงการ)	งบประมาณและที่มา					ตัวชี้วัด (KPI)	ผลที่คาดว่าจะได้รับ	หน่วยงานที่รับผิดชอบหลัก
				๒๕๖๖ (บาท)	๒๕๖๗ (บาท)	๒๕๖๘ (บาท)	๒๕๖๙ (บาท)	๒๕๗๐ (บาท)			
๒๗.	โครงการก่อสร้าง ถนนหินคลุกสายโรงเดี่ยว หมู่ที่ ๓	เพื่อประชาชนได้ใช้ถนนในการสัญจรไปมาและขนส่งผลผลิตทางการเกษตร	ถนนกว้าง ๔.๐๐ เมตร ยาว ๘๐๐ เมตร (พื้นที่ดำเนินการไม่น้อยกว่า ๓,๒๐๐ ตารางเมตร)			๓๒๐,๐๐๐			ถนนหินคลุก จำนวน ๑ เส้น	ประชาชนได้รับความสะดวกในการสัญจรไปมา และขนส่งผลผลิตทางการเกษตร	กองช่าง
๒๘.	โครงการก่อสร้าง ถนนหินคลุกสายสามแยกโรงเดี่ยว หมู่ที่ ๓	เพื่อประชาชนได้ใช้ถนนในการสัญจรไปมาและขนส่งผลผลิตทางการเกษตร	ถนนกว้าง ๔.๐๐ เมตร ยาว ๗๐๐ เมตร (พื้นที่ดำเนินการไม่น้อยกว่า ๒,๘๐๐ ตารางเมตร)			๓๒๐,๐๐๐			ถนนหินคลุก จำนวน ๑ เส้น	ประชาชนได้รับความสะดวกในการสัญจรไปมา และขนส่งผลผลิตทางการเกษตร	กองช่าง

รายละเอียดโครงการพัฒนา

แผนพัฒนาท้องถิ่น (พ.ศ. ๒๕๖๖ - ๒๕๗๐)

เพิ่มเติม เปลี่ยนแปลง ครั้งที่ ๗/๒๕๖๗

เทศบาลตำบลกะป่าง

แบบ ผ. ๐๒

- ก. ยุทธศาสตร์ชาติ ๒๐ ปี ยุทธศาสตร์ที่ ๒ ด้านการสร้างความสามารถในการแข่งขัน
- ข. แผนพัฒนาเศรษฐกิจและสังคมแห่งชาติ ฉบับที่ ๑๓ หมายเหตุที่ ๕ ไทยเป็นประตูการค้าการลงทุนและยุทธศาสตร์ทางโลจิสติกส์ที่สำคัญของภูมิภาค
- ค. ยุทธศาสตร์จังหวัดที่ ๑ บริหารจัดการเกษตรและอุตสาหกรรมสู่มาตรฐานครบวงจร และเป็นมิตรกับสิ่งแวดล้อม
- ง. ยุทธศาสตร์การพัฒนาขององค์กรปกครองส่วนท้องถิ่นเขตจังหวัดที่ ๔ การพัฒนาด้านโครงสร้างพื้นฐาน
- ๑. ยุทธศาสตร์การพัฒนาด้านโครงสร้างพื้นฐาน

๑.๑ กลยุทธ์ ก่อสร้าง ปรับปรุง บำรุงรักษา ถนน สะพาน ระบบระบายน้ำ และทางเท้า
(๑.๘) แผนงานอุตสาหกรรมและการโยธา

ที่	โครงการ	วัตถุประสงค์	เป้าหมาย (ผลผลิตของโครงการ)	งบประมาณและที่มา					ตัวชี้วัด (KPI)	ผลที่คาดว่าจะได้รับ	หน่วยงานที่รับผิดชอบหลัก
				๒๕๖๖ (บาท)	๒๕๖๗ (บาท)	๒๕๖๘ (บาท)	๒๕๖๙ (บาท)	๒๕๗๐ (บาท)			
๒๙.	โครงการก่อสร้างถนนหินคลุกสายบ้านนายประยูรสิทธิ์ - คลองท่าหลวง หมู่ที่ ๓	เพื่อประชาชนได้ใช้ถนนในการสัญจรไปมาและขนส่งผลผลิตทางการเกษตร	ถนนกว้าง ๔.๐๐ เมตร ยาว ๘๐๐ เมตร (พื้นที่ดำเนินการไม่น้อยกว่า ๓,๒๐๐ ตารางเมตร)			๓๒๐,๐๐๐			ถนนหินคลุก จำนวน ๑ เส้น	ประชาชนได้รับความสะดวกในการสัญจรไปมา และขนส่งผลผลิตทางการเกษตร	กองช่าง
๓๐.	โครงการซ่อมสะพานเหล็ก หมู่ที่ ๓	เพื่อประชาชนได้ใช้ถนนในการสัญจรไปมาและขนส่งผลผลิตทางการเกษตร	กว้าง ๑.๒๐ เมตร ยาว ๓๐.๐๐ เมตร (พื้นที่ดำเนินการไม่น้อยกว่า ๓๖.๐๐ ตารางเมตร)			๙๐,๐๐๐			สะพานเหล็กที่ได้รับการซ่อมแซม	ประชาชนได้รับความสะดวกในการสัญจรไปมา และขนส่งผลผลิตทางการเกษตร	กองช่าง

รายละเอียดโครงการพัฒนา

แผนพัฒนาท้องถิ่น (พ.ศ. ๒๕๖๖ - ๒๕๗๐)

เพิ่มเติม เปลี่ยนแปลง ครั้งที่ ๓/๒๕๖๗

แบบ ผ. ๐๒

เทศบาลตำบลกะปำ

- ก. ยุทธศาสตร์ชาติ ๒๐ ปี ยุทธศาสตร์ที่ ๒ ด้านการสร้างโอกาสและความเสมอภาคในการแข่งขัน
 ข. แผนพัฒนาเศรษฐกิจและสังคมแห่งชาติ ฉบับที่ ๑๓ หมายเหตุที่ ๕ ไทยเป็นประตูการค้าการลงทุนและยุทธศาสตร์ทางโลจิสติกส์ที่สำคัญของภูมิภาค
 ค. ยุทธศาสตร์จังหวัดที่ ๑ บริหารจัดการเกษตรและอุตสาหกรรมสู่มาตรฐานครบวงจร และเป็นมิตรกับสิ่งแวดล้อม
 ง. ยุทธศาสตร์การพัฒนาขององค์กรปกครองส่วนท้องถิ่นในเขตจังหวัดที่ ๔ การพัฒนาด้านโครงสร้างพื้นฐาน
 ๑. ยุทธศาสตร์การพัฒนาด้านโครงสร้างพื้นฐาน

๑.๑ กกลยุทธ์ ก่อสร้าง ปรับปรุง บำรุงรักษา ถนน สะพาน ระบบระบายน้ำ และทางเท้า

(๑.๘) แผนงานอุตสาหกรรมและการโยธา

ที่	โครงการ	วัตถุประสงค์	เป้าหมาย (ผลผลิตของโครงการ)	งบประมาณและที่มา					ตัวชี้วัด (KPI)	ผลที่คาดว่าจะได้รับ	หน่วยงาน ที่รับผิดชอบหลัก
				๒๕๖๖ (บาท)	๒๕๖๗ (บาท)	๒๕๖๘ (บาท)	๒๕๖๙ (บาท)	๒๕๗๐ (บาท)			
๓๑.	โครงการก่อสร้าง ถนนคอนกรีตเสริม เหล็กสายบ้านนาย อุดม - โพธิ์น้อย หมู่ที่ ๓		ถนนกว้าง ๔.๐๐ เมตร หน้า ๐.๑๕ เมตร ยาว ๔๕๐ เมตร (พื้นที่รวม ไม่น้อยกว่า ๑,๘๐๐ ตาราง เมตร)			๑,๑๖๖,๐๐๐			ถนนคอนกรีต เสริมเหล็ก จำนวน ๑ เส้น	ประชาชนได้รับ ความสะดวกใน การสัญจรไปมา และขนส่งผลผลิต ทางการเกษตร	กองช่าง
๓๒.	โครงการก่อสร้าง ถนนคอนกรีตเสริม เหล็กสายบ้านนาย ประสิทธิ์ - คลองท่า หลวง หมู่ที่ ๓		ถนนกว้าง ๔.๐๐ เมตร หน้า ๐.๑๕ เมตร ยาว ๒๐๐ เมตร (พื้นที่รวม ไม่น้อยกว่า ๘๐๐ ตารางเมตร)			๔๙๖,๐๐๐			ถนนคอนกรีต เสริมเหล็ก จำนวน ๑ เส้น	ประชาชนได้รับ ความสะดวกใน การสัญจรไปมา และขนส่งผลผลิต ทางการเกษตร	กองช่าง

รายละเอียดโครงการพัฒนา

แผนพัฒนาท้องถิ่น (พ.ศ. ๒๕๖๖ - ๒๕๗๐)

เพิ่มเติม เปลี่ยนแปลง ครั้งที่ ๗/๒๕๖๗

เทศบาลตำบลกะปาง

แบบ ผ. ๐๒

- ก. ยุทธศาสตร์ชาติ ๒๐ ปี ยุทธศาสตร์ที่ ๒ ด้านการสร้างความรู้ความสามารถในการแข่งขัน
 ข. แผนพัฒนาเศรษฐกิจและสังคมแห่งชาติ ฉบับที่ ๑๓ หมายเหตุการลงทงและยุทธศาสตร์ทางโลจิสติกส์ที่สำคัญของภูมิภาค
 ค. ยุทธศาสตร์จังหวัดที่ ๑ บริหารจัดการเกษตรและอุตสาหกรรมสู่มาตรฐานครบวงจร และเป็นมิตรกับสิ่งแวดล้อม
 ง. ยุทธศาสตร์การพัฒนาขององค์กรปกครองส่วนท้องถิ่นในเขตจังหวัดที่ ๔ การพัฒนากันโครงสร้างพื้นฐาน

๑. ยุทธศาสตร์การพัฒนาที่ดินโครงสร้างพื้นฐาน

๑.๑ กลยุทธ์ ก่อสร้าง ปรับปรุง บำรุงรักษา ถนน สะพาน ระบบระบายน้ำ และทางเท้า

(๑.๘) แผนงานอุตสาหกรรมและการโยธา

ที่	โครงการ	วัตถุประสงค์	เป้าหมาย (ผลผลิตของโครงการ)	งบประมาณและที่มา					ตัวชี้วัด (KPI)	ผลที่คาดว่าจะได้รับ	หน่วยงานที่รับผิดชอบหลัก
				๒๕๖๖ (บาท)	๒๕๖๗ (บาท)	๒๕๖๘ (บาท)	๒๕๖๙ (บาท)	๒๕๗๐ (บาท)			
๓๓.	โครงการก่อสร้างถนนคอนกรีตเสริมเหล็กสายบ้านผู้ช่วยประสิทธิ์ - มัสยิด หมู่ที่ ๓	เพื่อประชาชนได้ใช้ถนนในการสัญจรไปมาและขนส่งผลผลิตทางการเกษตร	ถนนกว้าง ๔.๐๐ เมตร หน้า ๐.๑๕ เมตร ยาว ๒๐๐ เมตร			๔๙๖,๐๐๐			ถนนคอนกรีตเสริมเหล็ก จำนวน ๑ เส้น	ประชาชนได้รับความสะดวกในการสัญจรไปมา และขนส่งผลผลิตทางการเกษตร	กองช่าง
๓๔.	โครงการก่อสร้างถนนคอนกรีตเสริมเหล็กสายโรงไม้ - คลองปาง หมู่ที่ ๓	เพื่อประชาชนได้ใช้ถนนในการสัญจรไปมาและขนส่งผลผลิตทางการเกษตร	ถนนกว้าง ๔.๐๐ เมตร หน้า ๐.๑๕ เมตร ยาว ๒๐๐ เมตร			๔๙๖,๐๐๐			ถนนคอนกรีตเสริมเหล็ก จำนวน ๑ เส้น	ประชาชนได้รับความสะดวกในการสัญจรไปมา และขนส่งผลผลิตทางการเกษตร	กองช่าง

รายละเอียดโครงการพัฒนา

แผนพัฒนาท้องถิ่น (พ.ศ. ๒๕๖๖ - ๒๕๗๐)

เพิ่มเติม เปลี่ยนแปลง ครั้งที่ ๓/๒๕๖๗

เทศบาลตำบลกะปาง

แบบ ผ. ๐๒

- ก. ยุทธศาสตร์ชาติ ๒๐ ปี ยุทธศาสตร์ที่ ๒ ด้านการสร้างความสามารถในการแข่งขัน
- ข. แผนพัฒนาเศรษฐกิจและสังคมแห่งชาติ ฉบับที่ ๑๓ หมวดภายใต้ ๕ ไทยเป็นประตูการค้าการลงทุนและยุทธศาสตร์ทางโลจิสติกส์ที่สำคัญของภูมิภาค
- ค. ยุทธศาสตร์จังหวัดที่ ๑ บริหารจัดการเกษตรและอุตสาหกรรมสู่มาตรฐานครบวงจร และเป็นมิตรกับสิ่งแวดล้อม
- ง. ยุทธศาสตร์การพัฒนาขององค์การบริหารส่วนท้องถิ่นในเขตจังหวัดที่ ๔ การพัฒนาด้านโครงสร้างพื้นฐาน
- ด. ยุทธศาสตร์การพัฒนาด้านโครงสร้างพื้นฐาน

๑.๑ กัลยพัทธ์ ก่อสร้าง ปรับปรุง บำรุงรักษา ถนน สะพาน ระบบระบายน้ำ และทางเท้า

(๑.๘) แผนงานอุตสาหกรรมและการโยธา

ที่	โครงการ	วัตถุประสงค์	เป้าหมาย (ผลผลิตของโครงการ)	งบประมาณและที่มา					ตัวชี้วัด (KPI)	ผลที่คาดว่าจะได้รับ	หน่วยงานที่รับผิดชอบหลัก
				๒๕๖๖ (บาท)	๒๕๖๗ (บาท)	๒๕๖๘ (บาท)	๒๕๖๙ (บาท)	๒๕๗๐ (บาท)			
๓๕.	โครงการก่อสร้าง ถนนหินคลุกสาย ความยาว - ควน ซ้ำเรด หมู่ที่ ๔	เพื่อประชาชนได้ใช้ถนนในการสัญจรไปมาและขนส่งผลผลิตทางการเกษตร	ถนนกว้าง ๔.๐๐ เมตร ยาว ๑,๓๐๐ เมตร			๔๙๖,๐๐๐			ถนนหินคลุก จำนวน ๑ เส้น	ประชาชนได้รับความสะดวกในการสัญจรไปมา และขนส่ง ผลผลิตทางการเกษตร	กองช่าง
๓๖.	โครงการก่อสร้าง ถนนหินคลุกสาย บ้านนายจรูญ - บ้านนายชม หมู่ที่ ๔	เพื่อประชาชนได้ใช้ถนนในการสัญจรไปมาและขนส่งผลผลิตทางการเกษตร	ถนนกว้าง ๔.๐๐ เมตร ยาว ๖๐๐ เมตร			๓๒๐,๐๐๐			ถนนหินคลุก จำนวน ๑ เส้น	ประชาชนได้รับความสะดวกในการสัญจรไปมา และขนส่ง ผลผลิตทางการเกษตร	กองช่าง

รายละเอียดโครงการพัฒนา

แผนพัฒนาท้องถิ่น (พ.ศ. ๒๕๖๖ - ๒๕๗๐)

เพิ่มเติม เปลี่ยนแปลง ครั้งที่ ๓/๒๕๖๗

แบบ ผ. ๐๒

เทศบาลตำบลกะปำง

- ก. ยุทธศาสตร์ชาติ ๒๐ ปี ยุทธศาสตร์ที่ ๒ ด้านการสร้างความสามารถในการแข่งขัน
- ข. แผนพัฒนาเศรษฐกิจและสังคมแห่งชาติ ฉบับที่ ๑๓ หมายเหตุที่ ๕ ไทยเป็นประตูการค้าการลงทุนและยุทธศาสตร์ทางโลจิสติกส์ที่สำคัญของภูมิภาค
- ค. ยุทธศาสตร์จังหวัดที่ ๑ บริหารจัดการเกษตรและอุตสาหกรรมสู่มาตรฐานครบวงจร และเป็นมิตรกับสิ่งแวดล้อม
- ง. ยุทธศาสตร์การพัฒนาขององค์กรปกครองส่วนท้องถิ่นในเขตจังหวัดที่ ๔ การพัฒนาด้านโครงสร้างพื้นฐาน
- ด. ยุทธศาสตร์การพัฒนาต้นแบบโครงสร้างพื้นฐาน

๑.๑ กลยุทธ์ ก่อสร้าง ปรับปรุง บำรุงรักษา ถนน สะพาน ระบบระบายน้ำ และทางเท้า
(๑.๘) แผนงานอุตสาหกรรมและการโยธา

ที่	โครงการ	วัตถุประสงค์	เป้าหมาย (ผลผลิตของโครงการ)	งบประมาณและที่มา					ตัวชี้วัด (KPI)	ผลที่คาดว่าจะได้รับ	หน่วยงานที่รับผิดชอบหลัก
				๒๕๖๖ (บาท)	๒๕๖๗ (บาท)	๒๕๖๘ (บาท)	๒๕๖๙ (บาท)	๒๕๗๐ (บาท)			
๓๗.	โครงการก่อสร้าง ถนนหินคลุกสาย บ้านนางนาคยา - บ้านนายคำรณ หมู่ที่ ๖	เพื่อประชาชนได้ใช้ถนนในการสัญจรไปมาและขนส่งผลผลิตทางการเกษตร	ถนนกว้าง ๔.๐๐ เมตร ยาว ๑,๘๐๐ เมตร			๖๘๔,๐๐๐			ถนนหินคลุก จำนวน ๑ เส้น	ประชาชนได้รับความสะดวกในการสัญจรไปมา และขนส่งผลผลิตทางการเกษตร	กองช่าง
๓๘.	โครงการก่อสร้าง ถนนหินคลุกสาย ท้องถิ่น - วัดพระ หมู่ที่ ๔	เพื่อประชาชนได้ใช้ถนนในการสัญจรไปมาและขนส่งผลผลิตทางการเกษตร	ถนนกว้าง ๔.๐๐ เมตร ยาว ๑,๐๐๐ เมตร			๔๐๐,๐๐๐			ถนนหินคลุก จำนวน ๑ เส้น	ประชาชนได้รับความสะดวกในการสัญจรไปมา และขนส่งผลผลิตทางการเกษตร	กองช่าง

รายละเอียดโครงการพัฒนา

แผนพัฒนาท้องถิ่น (พ.ศ. ๒๕๖๖ - ๒๕๗๐)

เพิ่มเติมเปลี่ยนแปลง ครั้งที่ ๗/๒๕๖๗

แบบ ผ. ๐๒

เทศบาลตำบลกะปาง

- ก. ยุทธศาสตร์ชาติ ๒๐ ปี ยุทธศาสตร์ที่ ๒ ด้านการสร้างความรู้ความสามารถในการแข่งขัน
- ข. แผนพัฒนาเศรษฐกิจและสังคมแห่งชาติ ฉบับที่ ๑๓ หมายเหตุที่ ๕ ไทยเป็นประตูการค้าการลงทุนและยุทธศาสตร์ทางโลจิสติกส์ที่สำคัญของภูมิภาค
- ค. ยุทธศาสตร์จังหวัดที่ ๑ บริหารจัดการเกษตรและอุตสาหกรรมสู่มาตรฐานครบวงจร และเป็นมิตรกับสิ่งแวดล้อม
- ง. ยุทธศาสตร์การพัฒนาขององค์กรปกครองส่วนท้องถิ่นในเขตจังหวัดที่ ๔ การพัฒนาด้านโครงสร้างพื้นฐาน
๑. ยุทธศาสตร์พัฒนาด้านโครงสร้างพื้นฐาน

๑.๑ กลยุทธ์ ก่อสร้าง ปรับปรุง บำรุงรักษา ถนน สะพาน ระบบระบายน้ำ และทางเท้า
(๑.๘) แผนงานอุตสาหกรรมและการโยธา

ที่	โครงการ	วัตถุประสงค์	เป้าหมาย (ผลผลิตของโครงการ)	งบประมาณและที่มา					ตัวชี้วัด (KPI)	ผลที่คาดว่าจะได้รับ	หน่วยงานที่รับผิดชอบหลัก
				๒๕๖๖ (บาท)	๒๕๖๗ (บาท)	๒๕๖๘ (บาท)	๒๕๖๙ (บาท)	๒๕๗๐ (บาท)			
๓๙.	โครงการก่อสร้าง ถนนหินคลุกสาย บ้านนายชื่น - คลองใหม่ หมู่ที่ ๔	เพื่อประชาชนได้ใช้ถนนในการสัญจรไปมาและขนส่งผลผลิตทางการเกษตร	ถนนกว้าง ๔.๐๐ เมตร ยาว ๙๕๐ เมตร			๓๖๕,๐๐๐			ถนนหินคลุก จำนวน ๑ เส้น	ประชาชนได้รับความสะดวกในการสัญจรไปมา และขนส่งผลผลิตทางการเกษตร	กองช่าง
๔๐.	โครงการบุกเบิกถนนสายบ้านนายสุชิน - โรงไม้หิน หมู่ที่ ๔	เพื่อประชาชนได้ใช้ถนนในการสัญจรไปมาและขนส่งผลผลิตทางการเกษตร	ถนนกว้าง ๕.๐๐ เมตร ยาว ๑,๑๐๐ เมตร			๖๖๐,๐๐๐			ถนนบุกเบิก จำนวน ๑ เส้น	ประชาชนได้รับความสะดวกในการสัญจรไปมา และขนส่งผลผลิตทางการเกษตร	กองช่าง

รายละเอียดโครงการพัฒนา

แผนพัฒนาท้องถิ่น (พ.ศ. ๒๕๖๖ - ๒๕๗๐)

เพิ่มเติม เปลี่ยนแปลง ครั้งที่ ๓/๒๕๖๗

แบบ ผ. ๐๒

เทศบาลตำบลกะปำ

- ก. ยุทธศาสตร์ชาติ ๒๐ ปี ยุทธศาสตร์ที่ ๒ ด้านการสร้างความรู้ความสามารถในการแข่งขัน
- ข. แผนพัฒนาเศรษฐกิจและสังคมแห่งชาติ ฉบับที่ ๑๓ หมายเหตุที่ ๕ ไทยเป็นประตูการค้าการลงทุนและยุทธศาสตร์ทางโลจิสติกส์ที่สำคัญของภูมิภาค
- ค. ยุทธศาสตร์จังหวัดที่ ๑ บริหารจัดการเกษตรและอุตสาหกรรมสู่มาตรฐานครบวงจร และเป็นมิตรกับสิ่งแวดล้อม
- ง. ยุทธศาสตร์การพัฒนาขององค์กรปกครองส่วนท้องถิ่นในเขตจังหวัดที่ ๔ การพัฒนาด้านโครงสร้างพื้นฐาน
- ๑. ยุทธศาสตร์พัฒนาด้านโครงสร้างพื้นฐาน

๑.๑ กลยุทธ์ ก่อสร้าง ปรับปรุง บำรุงรักษา ถนน สะพาน ระบบระบายน้ำ และทางเท้า
(๑.๘) แผนงานอุตสาหกรรมและการโยธา

ที่	โครงการ	วัตถุประสงค์	เป้าหมาย (ผลผลิตของโครงการ)	งบประมาณและที่มา					ตัวชี้วัด (KPI)	ผลที่คาดว่าจะได้รับ	หน่วยงานที่รับผิดชอบหลัก
				๒๕๖๖ (บาท)	๒๕๖๗ (บาท)	๒๕๖๘ (บาท)	๒๕๖๙ (บาท)	๒๕๗๐ (บาท)			
๔๑.	โครงการก่อสร้างถนนหินคลุกสายบ้านนายชม - บ้านนายสมโชค หมู่ที่ ๔	เพื่อประชาชนได้ใช้ถนนในการสัญจรไปมาและขนส่งผลผลิตทางการเกษตร	ถนนกว้าง ๔.๐๐ เมตร ยาว ๗๐๐ เมตร			๒๒๖,๐๐๐			ถนนหินคลุก จำนวน ๑ เส้น	ประชาชนได้รับความสะดวกในการสัญจรไปมา และขนส่งผลผลิตทางการเกษตร	กองช่าง
๔๒.	โครงการก่อสร้างท่อลอดเหล็กคอนกรีตเสริมเหล็กสายบ้านนายชม - บ้านนายสมโชค หมู่ที่ ๔	เพื่อให้การระบายน้ำที่สะดวกและรวดเร็ว	กว้าง ๒.๑๐ เมตร x ๒.๑๐ เมตร สูง ๒.๐๐ เมตร ยาว ๗.๐๐ เมตร (ขนาด ๒ ช่องทาง)			๔๘๐,๐๐๐			จำนวน ๑ จุด	ปัญหาน้ำท่วมในพื้นที่นอยลง ระบายน้ำได้รวดเร็ว	กองช่าง

รายละเอียดโครงการพัฒนา

แผนพัฒนาท้องถิ่น (พ.ศ. ๒๕๖๖ - ๒๕๗๐)

เพิ่มเติม เปลี่ยนแปลง ครั้งที่ ๓/๒๕๖๗

เทศบาลตำบลกะปาง

แบบ ผ. ๐๒

- ก. ยุทธศาสตร์ชาติ ๒๐ ปี ยุทธศาสตร์ที่ ๒ ด้านการสร้างโอกาสความเสมอภาคในการแข่งขัน
- ข. แผนพัฒนาเศรษฐกิจและสังคมแห่งชาติ ฉบับที่ ๑๓ หมายความว่า ๕ ไทยเป็นประเทศการค้าการลงทุนและยุทธศาสตร์ทางโลจิสติกส์ที่สำคัญของภูมิภาค
- ค. ยุทธศาสตร์จังหวัดที่ ๑ บริหารจัดการเกษตรและอุตสาหกรรมสู่มาตรฐานครบวงจร และเป็นมิตรกับสิ่งแวดล้อม
- ง. ยุทธศาสตร์การพัฒนาขององค์กรปกครองส่วนท้องถิ่นในเขตจังหวัดที่ ๔ การพัฒนาด้านโครงสร้างพื้นฐาน
- ๑. ยุทธศาสตร์พัฒนาด้านโครงสร้างพื้นฐาน

๑.๑ กัลยฤทธิ์ ก่อสร้าง ปรับปรุง บำรุงรักษา ถนน สะพาน ระบบระบายน้ำ และทางเท้า
(๑.๘) แผนงานอุตสาหกรรมและการโยธา

ที่	โครงการ	วัตถุประสงค์	เป้าหมาย (ผลผลิตของโครงการ)	งบประมาณและที่มา				ตัวชี้วัด (KPI)	ผลที่คาดว่าจะได้รับ	หน่วยงานที่รับผิดชอบหลัก
				๒๕๖๖ (บาท)	๒๕๖๗ (บาท)	๒๕๖๘ (บาท)	๒๕๖๙ (บาท)			
๔๓.	โครงการก่อสร้างท่อลอดเหลี่ยมคอนกรีตเสริมเหล็กสายบ้านนายสมชิต - ควนห้วยวน หมู่ที่ ๔	เพื่อให้การระบายน้ำที่สะดวกและรวดเร็ว	กว้าง ๒.๑๐ เมตร x ๒.๑๐ เมตร สูง ๒.๐๐ เมตร ยาว ๗.๐๐ เมตร (ขนาด ๒ ช่องทาง)			๔๘๐,๐๐๐		จำนวน ๑ จุด	ปัญหาน้ำท่วมในพื้นที่นอยลง น้ำระบายได้รวดเร็ว	กองช่าง

รายละเอียดโครงการพัฒนา

แผนพัฒนาท้องถิ่น (พ.ศ. ๒๕๖๖ - ๒๕๗๐)

เพิ่มเติม เปลี่ยนแปลง ครั้งที่ ๗/๒๕๖๗

แบบ ผ. ๐๒

เทศบาลตำบลกะปำง

- ก. ยุทธศาสตร์ชาติ ๒๐ ปี ยุทธศาสตร์ที่ ๒ ด้านการสร้างความสามารถในการแข่งขัน
- ข. แผนพัฒนาเศรษฐกิจและสังคมแห่งชาติ ฉบับที่ ๑๓ หมายความว่า ๕ ไทยเป็นประตูการค้าการลงทุนและยุทธศาสตร์ทางโลจิสติกส์ที่สำคัญของภูมิภาค
- ค. ยุทธศาสตร์จังหวัดที่ ๑ บริหารจัดการเกษตรและอุตสาหกรรมสู่มาตรฐานครบวงจร และเป็นมิตรกับสิ่งแวดล้อม
- ง. ยุทธศาสตร์การพัฒนาขององค์กรปกครองส่วนท้องถิ่นในเขตจังหวัดที่ ๔ การพัฒนาด้านโครงสร้างพื้นฐาน
๑. ยุทธศาสตร์การพัฒนากันโครงสร้างพื้นฐาน

๑.๑ กัลยูทธ์ ก่อสร้าง ปรับปรุง บำรุงรักษา ถนน สะพาน ระบบระบายน้ำ และทางเท้า
(๑.๘) แผนงานอุตสาหกรรมและการโยธา

ที่	โครงการ	วัตถุประสงค์	เป้าหมาย (ผลผลิตของ โครงการ)	งบประมาณและที่มา					ตัวชี้วัด (KPI)	ผลที่คาดว่าจะได้รับ	หน่วยงาน ที่รับผิดชอบ หลัก
				๒๕๖๖ (บาท)	๒๕๖๗ (บาท)	๒๕๖๘ (บาท)	๒๕๖๙ (บาท)	๒๕๗๐ (บาท)			
๔๔.	โครงการก่อสร้างท่อ ลอดเหลี่ยมคอนกรีต เสริมเหล็กสายบ้าน นายชอบ - วังพระ หมู่ที่ ๔	เพื่อให้การระบายน้ำ ที่สะดวกและรวดเร็ว	กว้าง ๒.๑๐ เมตร x ๒.๑๐ เมตร สูง ๒.๐๐ เมตร ยาว ๗.๐๐ เมตร (ขนาด ๒ ช่องทาง)			๔๘๐,๐๐๐			จำนวน ๑ จุด	ปัญหาหน้าท่วม ในพื้นที่น้อยลง น้ำระบายได้ รวดเร็ว	กองช่าง
๔๕.	โครงการก่อสร้างท่อ ลอดเหลี่ยมคอนกรีต เสริมเหล็กสายบ้าน นายคำรน หมู่ที่ ๔	เพื่อให้การระบายน้ำ ที่สะดวกและรวดเร็ว	กว้าง ๒.๑๐ เมตร x ๒.๑๐ เมตร สูง ๒.๐๐ เมตร ยาว ๗.๐๐ เมตร (ขนาด ๒ ช่องทาง)			๔๘๐,๐๐๐			จำนวน ๑ จุด	ปัญหาหน้าท่วม ในพื้นที่น้อยลง น้ำระบายได้ รวดเร็ว	กองช่าง

รายละเอียดโครงการพัฒนา

แผนพัฒนาท้องถิ่น (พ.ศ. ๒๕๖๖ - ๒๕๗๐)

เพิ่มเติม เปลี่ยนแปลง ครั้งที่ ๓/๒๕๖๗

แบบ ผ. ๐๒

เทศบาลตำบลกะปำง

- ก. ยุทธศาสตร์ชาติ ๒๐ ปี ยุทธศาสตร์ที่ ๒ ด้านการสร้างความรู้ความสามารถในการแข่งขัน
- ข. แผนพัฒนาเศรษฐกิจและสังคมแห่งชาติ ฉบับที่ ๑๓ หมายเหตุที่ ๕ ไทยเป็นประตูการค้าการลงทุนและยุทธศาสตร์ทางโลจิสติกส์ที่สำคัญของภูมิภาค
- ค. ยุทธศาสตร์จังหวัดที่ ๑ บริหารจัดการเกษตรและอุตสาหกรรมสู่มาตรฐานครบวงจร และเป็นมิตรกับสิ่งแวดล้อม
- ง. ยุทธศาสตร์การพัฒนาขององค์กรปกครองส่วนท้องถิ่นในเขตจังหวัดที่ ๔ การพัฒนาด้านโครงสร้างพื้นฐาน
๑. ยุทธศาสตร์พัฒนาด้านโครงสร้างพื้นฐาน

๑.๑. กลยุทธ์ ก่อสร้าง ปรับปรุง บำรุงรักษา ถนน สะพาน ระบบระบายน้ำ และทางเท้า

(๑.๘) แผนงานอุตสาหกรรมและการโยธา

ที่	โครงการ	วัตถุประสงค์	เป้าหมาย (ผลผลิตของโครงการ)	งบประมาณและที่มา					ตัวชี้วัด (KPI)	ผลที่คาดว่าจะได้รับ	หน่วยงานที่รับผิดชอบหลัก
				๒๕๖๖ (บาท)	๒๕๖๗ (บาท)	๒๕๖๘ (บาท)	๒๕๖๙ (บาท)	๒๕๗๐ (บาท)			
๔๖.	โครงการก่อสร้างถนนคอนกรีตเสริมเหล็กสายควนห้วยวน - บ้านมายขม หมู่ที่ ๔	เพื่อประชาชนได้ใช้ถนนในการสัญจรไปมา และขนส่งผลผลิตทางการเกษตร	ถนนกว้าง ๔.๐๐ เมตร ทน ๐.๑๕ เมตร ยาว ๒๐๐ เมตร			๔๙๖,๐๐๐			ถนนคอนกรีตเสริมเหล็ก จำนวน ๑ เส้น	ประชาชนได้รับความสะดวกในการสัญจรไปมา และขนส่งผลผลิตทางการเกษตร	กองช่าง
๔๗.	โครงการก่อสร้างถนนคอนกรีตเสริมเหล็กสายบ้านนายชื่น - คลองใหม่ หมู่ที่ ๔	เพื่อประชาชนได้ใช้ถนนในการสัญจรไปมา และขนส่งผลผลิตทางการเกษตร	ถนนกว้าง ๔.๐๐ เมตร ทน ๐.๑๕ เมตร ยาว ๒๐๐ เมตร			๔๙๖,๐๐๐			ถนนคอนกรีตเสริมเหล็ก จำนวน ๑ เส้น	ประชาชนได้รับความสะดวกในการสัญจรไปมา และขนส่งผลผลิตทางการเกษตร	กองช่าง

รายละเอียดโครงการพัฒนา

แผนพัฒนาท้องถิ่น (พ.ศ. ๒๕๖๖ - ๒๕๗๐)

เพิ่มเติม เปลี่ยนแปลง ครั้งที่ ๓/๒๕๖๗

แบบ ผ. ๐๒

เทศบาลตำบลกะปาง

- ก. ยุทธศาสตร์ชาติ ๒๐ ปี ยุทธศาสตร์ที่ ๒ ด้านการสร้างความรู้ความสามารถในการแข่งขัน
- ข. แผนพัฒนาเศรษฐกิจและสังคมแห่งชาติ ฉบับที่ ๑๓ หมายเหตุที่ ๕ ไทยเป็นประตูการค้าการลงทุนและยุทธศาสตร์ทางโลจิสติกส์ที่สำคัญของภูมิภาค
- ค. ยุทธศาสตร์จังหวัดที่ ๑ บริหารจัดการเกษตรและอุตสาหกรรมสู่มาตรฐานครบวงจร และเป็นมิตรกับสิ่งแวดล้อม
- ง. ยุทธศาสตร์การพัฒนาระบบโครงสร้างพื้นฐานท้องถิ่นในเขตจังหวัดที่ ๔ การพัฒนาด้านโครงสร้างพื้นฐาน
๑. ยุทธศาสตร์พัฒนาด้านโครงสร้างพื้นฐาน

๑.๑ กลยุทธ์ ก่อสร้าง ปรับปรุง บำรุงรักษา ถนน สะพาน ระบบระบายน้ำ และทางเท้า
(๑.๘) แผนงานอุตสาหกรรมและการโยธา

ที่	โครงการ	วัตถุประสงค์	เป้าหมาย (ผลผลิตของโครงการ)	งบประมาณและที่มา					ตัวชี้วัด (KPI)	ผลที่คาดว่าจะได้รับ	หน่วยงานที่รับผิดชอบหลัก
				๒๕๖๖ (บาท)	๒๕๖๗ (บาท)	๒๕๖๘ (บาท)	๒๕๖๙ (บาท)	๒๕๗๐ (บาท)			
๔๘.	โครงการก่อสร้าง ถนนคอนกรีตเสริมเหล็กสายบ้านนายขอบ - วังพระ หมู่ที่ ๔	เพื่อประชาชนได้ใช้ถนนในการสัญจรไปมา และขนส่งผลผลิตทางการเกษตร	ถนนกว้าง ๔.๐๐ เมตร หนา ๐.๑๕ เมตร ยาว ๒๐๐ เมตร			๔๙๖,๐๐๐			ถนนคอนกรีตเสริมเหล็ก จำนวน ๑ เส้น	ประชาชนได้รับความสะดวกในการสัญจรไปมา และขนส่งผลผลิตทางการเกษตร	กองช่าง

รายละเอียดโครงการพัฒนา

แผนพัฒนาท้องถิ่น (พ.ศ. ๒๕๖๖ - ๒๕๗๐)

เพิ่มเติม เปลี่ยนแปลง ครั้งที่ ๓/๒๕๖๗

แบบ ผ. ๐๒

เทศบาลตำบลกะปาง

- ก. ยุทธศาสตร์ชาติ ๒๐ ปี ยุทธศาสตร์ที่ ๒ ด้านการสร้างความสามารถในการแข่งขัน
 ข. แผนพัฒนาเศรษฐกิจและสังคมแห่งชาติ ฉบับที่ ๑๓ หมายเหตุการคาดการณ์และยุทธศาสตร์ทางโลจิสติกส์ที่สำคัญของภูมิภาค
 ค. ยุทธศาสตร์จังหวัดที่ ๑ บริหารจัดการเกษตรและอุตสาหกรรมสู่มาตรฐานครบวงจร และเป็นมิตรกับสิ่งแวดล้อม
 ง. ยุทธศาสตร์การพัฒนาขององค์กรปกครองส่วนท้องถิ่นในเขตจังหวัดที่ ๔ การพัฒนาด้านโครงสร้างพื้นฐาน
 ๑. ยุทธศาสตร์การพัฒนาด้านโครงสร้างพื้นฐาน

๑.๑ กัลยพัทธ์ ก่อสร้าง ปรับปรุง บำรุงรักษา ถนน สะพาน ระบบระบายน้ำ และทางเท้า
 (๑.๘) แผนงานอุตสาหกรรมและการโยธา

ที่	โครงการ	วัตถุประสงค์	เป้าหมาย (ผลผลิตของโครงการ)	งบประมาณและที่มา				ตัวชี้วัด (KPI)	ผลที่คาดว่าจะได้รับ	หน่วยงานที่รับผิดชอบหลัก
				๒๕๖๖ (บาท)	๒๕๖๗ (บาท)	๒๕๖๘ (บาท)	๒๕๖๙ (บาท)			
๔๙.	โครงการก่อสร้างถนนคอนกรีตเสริมเหล็กสายความยาว ๖ กิโลเมตร หมู่ที่ ๔ - คลองตุง หมู่ที่ ๔	เพื่อประชาชนได้ใช้ถนนในการสัญจรไปมา และขนส่งผลผลิตทางการเกษตร	ถนนกว้าง ๔.๐๐ เมตร หนา ๐.๑๕ เมตร ยาว ๒๐๐ เมตร			๔๙๖,๐๐๐		ถนนคอนกรีตเสริมเหล็ก จำนวน ๑ เส้น	ประชาชนได้รับความสะดวกในการสัญจรไปมา และขนส่งผลผลิตทางการเกษตร	กองช่าง
๕๐.	โครงการก่อสร้างถนนคอนกรีตเสริมเหล็กสายบ้านผู้ใหญ่วิมล (ตอนที่ ๒) หมู่ที่ ๕	เพื่อประชาชนได้ใช้ถนนในการสัญจรไปมา และขนส่งผลผลิตทางการเกษตร	ถนนกว้าง ๔.๐๐ เมตร หนา ๐.๑๕ เมตร ยาว ๒๐๐ เมตร			๔๙๖,๐๐๐		ถนนคอนกรีตเสริมเหล็ก จำนวน ๑ เส้น	ประชาชนได้รับความสะดวกในการสัญจรไปมา และขนส่งผลผลิตทางการเกษตร	กองช่าง

รายละเอียดโครงการพัฒนา

แผนพัฒนาท้องถิ่น (พ.ศ. ๒๕๖๖ - ๒๕๗๐)

เพิ่มเติม เปลี่ยนแปลง ครั้งที่ ๓/๒๕๖๗

แบบ ผ. ๐๒

เทศบาลตำบลกะปำง

- ก. ยุทธศาสตร์ชาติ ๒๐ ปี ยุทธศาสตร์ที่ ๒ ด้านการสร้างความรู้ความสามารถในการแข่งขัน
- ข. แผนพัฒนาเศรษฐกิจและสังคมแห่งชาติ ฉบับที่ ๑๓ หมวดนโยบายที่ ๕ ไทยเป็นประตูการค้าการลงทุนและยุทธศาสตร์ทางโลจิสติกส์ที่สำคัญของภูมิภาค
- ค. ยุทธศาสตร์จังหวัดที่ ๑ บริหารจัดการเกษตรและอุตสาหกรรมสู่มาตรฐานครบวงจร และเป็นมิตรกับสิ่งแวดล้อม
- ง. ยุทธศาสตร์การพัฒนาขององค์กรปกครองส่วนท้องถิ่นในเขตจังหวัดที่ ๔ การพัฒนาด้านโครงสร้างพื้นฐาน
- ๑. ยุทธศาสตร์การพัฒนาด้านโครงสร้างพื้นฐาน

๑.๑ กัลยพัทธ์ ก่อสร้าง ปรับปรุง บำรุงรักษา ถนน สะพาน ระบบระบายน้ำ และทางเท้า
(๑.๘) แผนงานอุตสาหกรรมและการโยธา

ที่	โครงการ	วัตถุประสงค์	เป้าหมาย (ผลผลิตของโครงการ)	งบประมาณและที่มา					ตัวชี้วัด (KPI)	ผลที่คาดว่าจะได้รับ	หน่วยงานที่รับผิดชอบหลัก
				๒๕๖๖ (บาท)	๒๕๖๗ (บาท)	๒๕๖๘ (บาท)	๒๕๖๙ (บาท)	๒๕๗๐ (บาท)			
๕๑.	โครงการก่อสร้างถนนคอนกรีตเสริมเหล็กสายบ้านพูน - บ้านนายรม หมู่ที่ ๕	เพื่อประชาชนได้ใช้ถนนในการสัญจรไปมา และขนส่งผลผลิตทางการเกษตร	ถนนกว้าง ๔.๐๐ เมตร หน้า ๐.๑๕ เมตร ยาว ๒๐๐ เมตร		๔๙๖,๐๐๐				ถนนคอนกรีตเสริมเหล็ก จำนวน ๑ เส้น	ประชาชนได้รับความสะดวกในการสัญจรไปมา และขนส่งผลผลิตทางการเกษตร	กองช่าง
๕๒.	โครงการก่อสร้างถนนหินคลุกสายบ้านควนตัน - ควนปลิง หมู่ที่ ๖	เพื่อประชาชนได้ใช้ถนนในการสัญจรไปมา และขนส่งผลผลิตทางการเกษตร	ถนนกว้าง ๔.๐๐ เมตร ยาว ๑,๓๐๐ เมตร		๔๙๖,๐๐๐			ถนนหินคลุก จำนวน ๑ เส้น	ประชาชนได้รับความสะดวกในการสัญจรไปมา และขนส่งผลผลิตทางการเกษตร	กองช่าง	

รายละเอียดโครงการพัฒนา

แผนพัฒนาท้องถิ่น (พ.ศ. ๒๕๖๖ - ๒๕๗๐)

เพิ่มเติม เปลี่ยนแปลง ครั้งที่ ๓/๒๕๖๗

แบบ ผ. ๐๒

เทศบาลตำบลกะปาง

- ก. ยุทธศาสตร์ชาติ ๒๐ ปี ยุทธศาสตร์ที่ ๒ ด้านการสร้างความสามารถในการแข่งขัน
- ข. แผนพัฒนาเศรษฐกิจและสังคมแห่งชาติ ฉบับที่ ๑๓ หมายเหตุที่ ๕ ไทยเป็นประตูการค้าการลงทุนและยุทธศาสตร์ทางโลจิสติกส์ที่สำคัญของภูมิภาค
- ค. ยุทธศาสตร์จังหวัดที่ ๑ บริหารจัดการเกษตรและอุตสาหกรรมสู่มาตรฐานครบวงจร และเป็นมิตรกับสิ่งแวดล้อม
- ง. ยุทธศาสตร์การพัฒนาขององค์กรปกครองส่วนท้องถิ่นในเขตจังหวัดที่ ๔ การพัฒนาด้านโครงสร้างพื้นฐาน
๑. ยุทธศาสตร์การพัฒนาด้านโครงสร้างพื้นฐาน

๑.๑ กลยุทธ์ ก่อสร้าง ปรับปรุง บำรุงรักษา ถนน สะพาน ระบบระบายน้ำ และทางเท้า
(๑.๘) แผนงานอุตสาหกรรมและการโยธา

ที่	โครงการ	วัตถุประสงค์	เป้าหมาย (ผลผลิตของโครงการ)	งบประมาณและที่มา				ตัวชี้วัด (KPI)	ผลที่คาดว่าจะได้รับ	หน่วยงานที่รับผิดชอบหลัก
				๒๕๖๖ (บาท)	๒๕๖๗ (บาท)	๒๕๖๘ (บาท)	๒๕๖๙ (บาท)			
๕๓.	โครงการก่อสร้าง ถนนหินคลุกสาย บ้านนายจันต์ - หัวควนปลิง หมู่ที่ ๖	เพื่อประชาชนได้ใช้ ถนนในการสัญจรไปมา และขนส่งผลผลิตทางการเกษตร	ถนนกว้าง ๔.๐๐ เมตร ยาว ๑,๐๐๐ เมตร			๔๐๐,๐๐๐		ถนนหินคลุก จำนวน ๑ เส้น	ประชาชนได้รับความสะดวกในการสัญจรไปมา และขนส่งผลผลิตทางการเกษตร	กองช่าง
๕๔.	โครงการก่อสร้าง ถนนคอนกรีตเสริมเหล็กสายห้วยคำ - คลองใหม่ หมู่ที่ ๖	เพื่อประชาชนได้ใช้ ถนนในการสัญจรไปมา และขนส่งผลผลิตทางการเกษตร	ถนนกว้าง ๔.๐๐ เมตร หน้า ๐.๑๕ เมตร ยาว ๒๐๐ เมตร			๔๙๖,๐๐๐		ถนนคอนกรีตเสริมเหล็ก จำนวน ๑ เส้น	ประชาชนได้รับความสะดวกในการสัญจรไปมา และขนส่งผลผลิตทางการเกษตร	กองช่าง

รายละเอียดโครงการพัฒนา

แผนพัฒนาท้องถิ่น (พ.ศ. ๒๕๖๖ - ๒๕๗๐)

เพิ่มเติม เปลี่ยนแปลง ครั้งที่ ๓/๒๕๖๗

แบบ ผ. ๐๒

เทศบาลตำบลกะปาง

- ก. ยุทธศาสตร์ชาติ ๒๐ ปี ยุทธศาสตร์ที่ ๒ ด้านการสร้างโอกาสเสมอภาคและคุณภาพชีวิต
- ข. แผนพัฒนาเศรษฐกิจและสังคมแห่งชาติ ฉบับที่ ๑๓ หมายเหตุที่ ๕ ไทยเป็นประตูการค้าการลงทุนและยุทธศาสตร์ทางโลจิสติกส์ที่สำคัญของภูมิภาค
- ค. ยุทธศาสตร์จังหวัดที่ ๑ บริหารจัดการเกษตรและอุตสาหกรรมสู่มาตรฐานครบวงจร และเป็นมิตรกับสิ่งแวดล้อม
- ง. ยุทธศาสตร์การพัฒนาขององค์กรปกครองส่วนท้องถิ่นในเขตจังหวัดที่ ๔ การพัฒนาด้านโครงสร้างพื้นฐาน

๑. ยุทธศาสตร์การพัฒนาด้านโครงสร้างพื้นฐาน

๑.๑ กลยุทธ์ ก่อสร้าง ปรับปรุง บำรุงรักษา ถนน สะพาน ระบบระบายน้ำ และทางเท้า

(๑.๘) แผนงานอุตสาหกรรมและการโยธา

ที่	โครงการ	วัตถุประสงค์	เป้าหมาย (ผลผลิตของ โครงการ)	งบประมาณและที่มา					ตัวชี้วัด (KPI)	ผลที่คาดว่าจะได้รับ	หน่วยงาน ที่รับผิดชอบ หลัก
				๒๕๖๖ (บาท)	๒๕๖๗ (บาท)	๒๕๖๘ (บาท)	๒๕๖๙ (บาท)	๒๕๗๐ (บาท)			
๕๕.	โครงการก่อสร้าง ถนนคอนกรีตเสริม เหล็กสายบ้านนาย เสริม - ถนนรถไฟ หมู่ที่ ๖	เพื่อประชาชน ได้ใช้ถนนในการสัญจร ไปมาและขนส่งผลผลิต ทางการเกษตร	ถนนกว้าง ๔.๐๐ เมตร ทน ๐.๑๕ เมตร ยาว ๑,๐๐๐ เมตร			๔๙๖,๐๐๐			ถนนคอนกรีต เสริมเหล็ก จำนวน ๑ เส้น	ประชาชนได้รับ ความสะดวกใน การสัญจรไปมา และขนส่ง ผลผลิตทางการ เกษตร	กองช่าง
๕๖.	โครงการก่อสร้าง ท่อลอดเหลี่ยม คอนกรีตเสริมเหล็ก สายห้วยคำ - คลอง ใหม่ หมู่ที่ ๖	เพื่อให้การระบายน้ำที่ สะดวกและรวดเร็ว	กว้าง ๒.๑๐ เมตร x ๒.๑๐ เมตร สูง ๒.๐๐ เมตร ยาว ๗.๐๐ เมตร (ขนาด ๒ ช่องทาง)			๔๘๐,๐๐๐			จำนวน ๑ จุด	ปัญหาท่วม ในพื้นที่น้อยลง น้ำระบายได้ รวดเร็ว	กองช่าง

รายละเอียดโครงการพัฒนา

แผนพัฒนาท้องถิ่น (พ.ศ. ๒๕๖๖ - ๒๕๗๐)

เพิ่มเติม เปลี่ยนแปลง ครั้งที่ ๓/๒๕๖๗

แบบ ผ. ๐๒

เทศบาลตำบลกะปาง

- ก. ยุทธศาสตร์ชาติ ๒๐ ปี ยุทธศาสตร์ที่ ๒ ด้านการสร้างโอกาสความเสมอภาคในการแข่งขัน
- ข. แผนพัฒนาเศรษฐกิจและสังคมแห่งชาติ ฉบับที่ ๑๓ หมายความว่า ๕ ไทยเป็นประตูการค้าการลงทุนและยุทธศาสตร์ทางโลจิสติกส์ที่สำคัญของภูมิภาค
- ค. ยุทธศาสตร์จังหวัดที่ ๑ บริหารจัดการเกษตรและอุตสาหกรรมสู่มาตรฐานครบวงจร และเป็นมิตรกับสิ่งแวดล้อม
- ง. ยุทธศาสตร์การพัฒนาขององค์การปกครองส่วนท้องถิ่นในเขตจังหวัดที่ ๔ การพัฒนาด้านโครงสร้างพื้นฐาน
๑. ยุทธศาสตร์การพัฒนาต้นน้ำโครงการสร้างพื้นฐาน

๑.๑ กลยุทธ์ ก่อสร้าง ปรับปรุง บำรุงรักษา ถนน สะพาน ระบบระบายน้ำ และทางเท้า

(๑.๘) แผนงานอุตสาหกรรมและการโยธา

ที่	โครงการ	วัตถุประสงค์	เป้าหมาย (ผลผลิตของ โครงการ)	งบประมาณและที่มา					ตัวชี้วัด (KPI)	ผลที่คาดว่าจะได้รับ	หน่วยงาน รับผิดชอบ หลัก
				๒๕๖๖ (บาท)	๒๕๖๗ (บาท)	๒๕๖๘ (บาท)	๒๕๖๙ (บาท)	๒๕๗๐ (บาท)			
๕๗.	โครงการก่อสร้างถนนหินคลุกสายบ้านนายเสวี - บ้านนางไร่ หมู่ที่ ๗	เพื่อประชาชนได้ใช้ถนนในการสัญจรไปมา และขนส่งผลผลิตทางการเกษตร	ถนนกว้าง ๔.๐๐ เมตร ยาว ๙๐๐ เมตร			๓๔๕,๐๐๐			ถนนหินคลุก จำนวน ๑ เส้น	ประชาชนได้รับความสะดวกในการสัญจรไปมา และขนส่งผลผลิตทางการเกษตร	กองช่าง
๕๘.	โครงการก่อสร้างท่อลอดเพื่อเชื่อมคอนกรีตเสริมเหล็กสายบ้านนางชม - บ้านนายสมโชค หมู่ที่ ๗	เพื่อให้การระบายน้ำที่สะดวกและรวดเร็ว	กว้าง ๒.๑๐ เมตร x ๒.๑๐ เมตร สูง ๒.๐๐ เมตร ยาว ๗.๐๐ เมตร (ขนาด ๒ ช่องทาง)			๔๘๐,๐๐๐			จำนวน ๑ จุด	ปัญหาท่วมในพื้นที่ที่น้อยลง น้ำระบายได้รวดเร็ว	กองช่าง

รายละเอียดโครงการพัฒนา

แผนพัฒนาท้องถิ่น (พ.ศ. ๒๕๖๖ - ๒๕๗๐)

เพิ่มเติม เปลี่ยนแปลง ครั้งที่ ๓/๒๕๖๗

เทศบาลตำบลกะป่าง

แบบ ผ. ๐๒

- ก. ยุทธศาสตร์ชาติ ๒๐ ปี ยุทธศาสตร์ที่ ๒ ด้านการสร้างโอกาสเสมอภาคและคุณภาพชีวิต
- ข. แผนพัฒนาเศรษฐกิจและสังคมแห่งชาติ ฉบับที่ ๑๓ หมายความว่า ๕ ไทยเป็นประตูการค้าการลงทุนและยุทธศาสตร์ทางโลจิสติกส์ที่สำคัญของภูมิภาค
- ค. ยุทธศาสตร์จังหวัดที่ ๑ บริหารจัดการเกษตรและอุตสาหกรรมสู่มาตรฐานครบวงจร และเป็นมิตรกับสิ่งแวดล้อม
- ง. ยุทธศาสตร์การพัฒนาขององค์กรปกครองส่วนท้องถิ่นในเขตจังหวัดที่ ๔ การพัฒนาด้านโครงสร้างพื้นฐาน
- ๑. ยุทธศาสตร์การพัฒนาด้านโครงสร้างพื้นฐาน

๑.๑ กลยุทธ์ ก่อสร้าง ปรับปรุง บำรุงรักษา ถนน สะพาน ระบบระบายน้ำ และทางเท้า

(๑.๘) แผนงานอุตสาหกรรมและการโยธา

ที่	โครงการ	วัตถุประสงค์	เป้าหมาย (ผลผลิตของโครงการ)	งบประมาณและที่มา					ตัวชี้วัด (KPI)	ผลที่คาดว่าจะได้รับ	หน่วยงานที่รับผิดชอบหลัก
				๒๕๖๖ (บาท)	๒๕๖๗ (บาท)	๒๕๖๘ (บาท)	๒๕๖๙ (บาท)	๒๕๗๐ (บาท)			
๕๙.	โครงการก่อสร้างถนนคอนกรีตเสริมเหล็กสายบ้านนายฉมรงค์ - บ้านนางไร่ หมู่ที่ ๗	เพื่อประชาชนได้ใช้ถนนในการสัญจรไปมาและขนส่งผลผลิตทางการเกษตร	ถนนกว้าง ๔.๐๐ เมตร หน้า ๐.๑๕ เมตร ยาว ๙๐๐ เมตร			๔๙๖,๐๐๐			ถนนคอนกรีต จำนวน ๑ เส้น	ประชาชนได้รับความสะดวกในการสัญจรไปมาและขนส่งผลผลิตทางการเกษตร	กองช่าง
๖๐.	โครงการก่อสร้างถนนหินคลุกสายบ่อหรั่ง - ควนหมู่ที่ ๘	เพื่อประชาชนได้ใช้ถนนในการสัญจรไปมาและขนส่งผลผลิตทางการเกษตร	ถนนกว้าง ๔.๐๐ เมตร ยาว ๔๐๐ เมตร			๑๖๐,๐๐๐			ถนนหินคลุก จำนวน ๑ เส้น	ประชาชนได้รับความสะดวกในการสัญจรไปมาและขนส่งผลผลิตทางการเกษตร	กองช่าง

รายละเอียดโครงการพัฒนา

แผนพัฒนาท้องถิ่น (พ.ศ. ๒๕๖๖ - ๒๕๗๐)

เพิ่มเติม เปลี่ยนแปลง ครั้งที่ ๓/๒๕๖๗

แบบ ผ. ๐๒

เทศบาลตำบลกะปาง

- ก. ยุทธศาสตร์ชาติ ๒๐ ปี ยุทธศาสตร์ที่ ๒ ด้านการสร้างโอกาสและความเสมอภาคในการแข่งขัน
 ข. แผนพัฒนาเศรษฐกิจและสังคมแห่งชาติ ฉบับที่ ๑๓ หมายความว่า ๕ ไทยเป็นประตูการค้าการลงทุนและยุทธศาสตร์ทางโลจิสติกส์ที่สำคัญของภูมิภาค
 ค. ยุทธศาสตร์จังหวัดที่ ๑ บริหารจัดการเกษตรและอุตสาหกรรมสู่มาตรฐานครบวงจร และเป็นมิตรกับสิ่งแวดล้อม
 ง. ยุทธศาสตร์การพัฒนาขององค์กรปกครองส่วนท้องถิ่นในเขตจังหวัดที่ ๔ การพัฒนาด้านโครงสร้างพื้นฐาน

๑. ยุทธศาสตร์การพัฒนาตำบลโครงสร้างพื้นฐาน

๑.๑ กลยุทธ์ ก่อสร้าง ปรับปรุง บำรุงรักษา ถนน สะพาน ระบบระบายน้ำ และทางเท้า

(๑.๘) แผนงานอุตสาหกรรมและการโยธา

ที่	โครงการ	วัตถุประสงค์	เป้าหมาย (ผลผลิตของ โครงการ)	งบประมาณและที่มา					ตัวชี้วัด (KPI)	ผลที่คาดว่าจะได้รับ	หน่วยงาน ที่รับผิดชอบ หลัก
				๒๕๖๖ (บาท)	๒๕๖๗ (บาท)	๒๕๖๘ (บาท)	๒๕๖๙ (บาท)	๒๕๗๐ (บาท)			
๖๑.	โครงการก่อสร้าง ถนนหินคลุกสาย ศูนย์พัฒนาเด็กเล็ก - คลองตึก หมู่ที่ ๘	เพื่อประชาชนได้ใช้ ถนนในการสัญจรไปมา และขนส่งผลผลิต ทางการเกษตร	ถนนกว้าง ๔.๐๐ เมตร ยาว ๑,๐๐๐ เมตร			๓๘๐,๐๐๐			ถนนหินคลุก จำนวน ๑ เส้น	ประชาชนได้รับ ความสะดวกใน การสัญจรไปมา และขนส่ง ผลผลิตทางการ เกษตร	กองช่าง
๖๒.	โครงการก่อสร้าง ถนนหินคลุกสาย สนามกีฬา - บ้าน นายเทียว หมู่ที่ ๘	เพื่อประชาชนได้ใช้ ถนนในการสัญจรไปมา และขนส่งผลผลิต ทางการเกษตร	ถนนกว้าง ๔.๐๐ เมตร ยาว ๙๐๐ เมตร			๓๔๒,๐๐๐			ถนนหินคลุก จำนวน ๑ เส้น	ประชาชนได้รับ ความสะดวกใน การสัญจรไปมา และขนส่ง ผลผลิตทางการ เกษตร	กองช่าง

รายละเอียดโครงการพัฒนา

แผนพัฒนาท้องถิ่น (พ.ศ. ๒๕๖๖ - ๒๕๗๐)

เพิ่มเติม เปลี่ยนแปลง ครั้งที่ ๓/๒๕๖๗

เทศบาลตำบลกะปำง

แบบ ผ. ๐๒

- ก. ยุทธศาสตร์ชาติ ๒๐ ปี ยุทธศาสตร์ที่ ๒ ด้านการสร้างความสามารถในการแข่งขัน
- ข. แผนพัฒนาเศรษฐกิจและสังคมแห่งชาติ ฉบับที่ ๑๓ หมวดภายใต้ ๕ ไทยเป็นประตูการค้าการลงทุนและยุทธศาสตร์ทางโลจิสติกส์ที่สำคัญของภูมิภาค
- ค. ยุทธศาสตร์จังหวัดที่ ๑ บริหารจัดการเกษตรและอุตสาหกรรมสู่มาตรฐานครบวงจร และเป็นมิตรกับสิ่งแวดล้อม
- ง. ยุทธศาสตร์การพัฒนาขององค์กรปกครองส่วนท้องถิ่นในเขตจังหวัดที่ ๔ การพัฒนาด้านโครงสร้างพื้นฐาน
- ด. ยุทธศาสตร์การพัฒนาด้านโครงสร้างพื้นฐาน

๑.๑ กลยุทธ์ ก่อสร้าง ปรับปรุง บำรุงรักษา ถนน สะพาน ระบบระบายน้ำ และทางเท้า

(๑.๘) แผนงานอุตสาหกรรมและการโยธา

ที่	โครงการ	วัตถุประสงค์	เป้าหมาย (ผลผลิตของ โครงการ)	งบประมาณและที่มา				ตัวชี้วัด (KPI)	ผลที่คาดว่าจะได้รับ	หน่วยงาน รับผิดชอบ หลัก
				๒๕๖๖ (บาท)	๒๕๖๗ (บาท)	๒๕๖๘ (บาท)	๒๕๖๙ (บาท)			
๖๓.	โครงการก่อสร้าง ถนนหินคลุกสาย บ้านนางผ่องศรี หมู่ที่ ๘	เพื่อประชาชนได้ใช้ ถนนในการสัญจรไปมา และขนส่งผลผลิต ทางการเกษตร	ถนนกว้าง ๔.๐๐ เมตร ยาว ๑,๐๐๐ เมตร			๔๐๐,๐๐๐		ถนนหินคลุก จำนวน ๑ เส้น	ประชาชนได้รับ ความสะดวกในการ สัญจรไปมา และขนส่ง ผลผลิตทางการ เกษตร	กองช่าง
๖๔.	โครงการก่อสร้าง ถนนหินคลุกสาย วังพระ - ควนหัวยวน หมู่ที่ ๘	เพื่อประชาชนได้ใช้ ถนนในการสัญจรไปมา และขนส่งผลผลิต ทางการเกษตร	ถนนกว้าง ๔.๐๐ เมตร ยาว ๘๐๐ เมตร			๓๑๐,๐๐๐		ถนนหินคลุก จำนวน ๑ เส้น	ประชาชนได้รับ ความสะดวกในการ สัญจรไปมา และขนส่ง ผลผลิตทางการ เกษตร	กองช่าง

รายละเอียดโครงการพัฒนา

แผนพัฒนาท้องถิ่น (พ.ศ. ๒๕๖๖ - ๒๕๗๐)

เพิ่มเติม เปลี่ยนแปลง ครั้งที่ ๗/๒๕๖๗

แบบ ผ. ๐๒

เทศบาลตำบลกะปำง

- ก. ยุทธศาสตร์ชาติ ๒๐ ปี ยุทธศาสตร์ที่ ๒ ด้านการสร้างเสริมความสามัคคีในการแข่งขัน
- ข. แผนพัฒนาเศรษฐกิจและสังคมแห่งชาติ ฉบับที่ ๑๓ หมายความว่า ๕ ไทยเป็นประตูการค้าการลงทุนและยุทธศาสตร์ทางโลจิสติกส์ที่สำคัญของภูมิภาค
- ค. ยุทธศาสตร์จังหวัดที่ ๑ บริหารจัดการเกษตรและอุตสาหกรรมสู่มาตรฐานครบวงจร และเป็นมิตรกับสิ่งแวดล้อม
- ง. ยุทธศาสตร์การพัฒนาขององค์กรปกครองส่วนท้องถิ่นในเขตจังหวัดที่ ๔ การพัฒนาด้านโครงสร้างพื้นฐาน
- ๑. ยุทธศาสตร์การพัฒนาด้านโครงสร้างพื้นฐาน

๑.๑ กลยุทธ์ ก่อสร้าง ปรับปรุง บำรุงรักษา ถนน สะพาน ระบบระบายน้ำ และทางเท้า

(๑.๘) แผนงานอุตสาหกรรมและการโยธา

ที่	โครงการ	วัตถุประสงค์	เป้าหมาย (ผลผลิตของโครงการ)	งบประมาณและที่มา				ตัวชี้วัด (KPI)	ผลที่คาดว่าจะได้รับ	หน่วยงานที่รับผิดชอบหลัก
				๒๕๖๖ (บาท)	๒๕๖๗ (บาท)	๒๕๖๘ (บาท)	๒๕๖๙ (บาท)			
๖๕.	โครงการก่อสร้างถนนหินคลุกสายบ้านนายเจริญ ปานเมือง หมู่ที่ ๘	เพื่อประชาชนได้ใช้ถนนในการสัญจรไปมา และขนส่งผลผลิตทางการเกษตร	ถนนกว้าง ๔.๐๐ เมตร ยาว ๑,๐๐๐ เมตร			๔๐๐,๐๐๐		ถนนหินคลุก จำนวน ๑ เส้น	ประชาชนได้รับความสะดวกในการสัญจรไปมา และขนส่งผลผลิตทางการเกษตร	กองช่าง
๖๖.	โครงการก่อสร้างท่อลอดเหลี่ยมคอนกรีตเสริมเหล็กสายบ้านนางผ่องศรี หมู่ที่ ๘	เพื่อให้การระบายน้ำที่สะดวกและรวดเร็ว	กว้าง ๒.๑๐ เมตร x ๒.๑๐ เมตร สูง ๒.๐๐ เมตร ยาว ๗.๐๐ เมตร (ขนาด ๒ ช่องทาง)			๔๘๐,๐๐๐		จำนวน ๑ จุด	ปัญหาท่วมในพื้นที่ที่น้อยลง น้ำระบายได้รวดเร็ว	กองช่าง

รายละเอียดโครงการพัฒนา

แผนพัฒนาท้องถิ่น (พ.ศ. ๒๕๖๖ - ๒๕๗๐)

เพิ่มเติม เปลี่ยนแปลง ครั้งที่ ๓/๒๕๖๗

แบบ ผ. ๐๒

เทศบาลตำบลกะปำง

- ก. ยุทธศาสตร์ชาติ ๒๐ ปี ยุทธศาสตร์ที่ ๒ ด้านการสร้างความเป็นกลางในเชิงแข่งขัน
- ข. แผนพัฒนาเศรษฐกิจและสังคมแห่งชาติ ฉบับที่ ๑๓ หมวดหมายที่ ๕ ไทยเป็นประตูการค้าการลงทุนและยุทธศาสตร์ทางโลจิสติกส์ที่สำคัญของภูมิภาค
- ค. ยุทธศาสตร์จังหวัดที่ ๑ บริหารจัดการเกษตรและอุตสาหกรรมสู่มาตรฐานครบวงจร และเป็นมิตรกับสิ่งแวดล้อม
- ง. ยุทธศาสตร์การพัฒนาขององค์กรปกครองส่วนท้องถิ่นเขตจังหวัดที่ ๔ การพัฒนาด้านโครงสร้างพื้นฐาน
๑. ยุทธศาสตร์การพัฒนาด้านโครงสร้างพื้นฐาน

๑.๑ กลยุทธ์ ก่อสร้าง ปรับปรุง บำรุงรักษา ถนน สะพาน ระบบระบายน้ำ และทางเท้า

(๑.๘) แผนงานอุตสาหกรรมและการโยธา

ที่	โครงการ	วัตถุประสงค์	เป้าหมาย (ผลผลิตของ โครงการ)	งบประมาณและที่มา				ตัวชี้วัด (KPI)	ผลที่คาดว่าจะได้รับ	หน่วยงาน ที่รับผิดชอบ หลัก
				๒๕๖๖ (บาท)	๒๕๖๗ (บาท)	๒๕๖๘ (บาท)	๒๕๖๙ (บาท)			
๖๗.	โครงการก่อสร้าง ถนนคอนกรีตเสริม เหล็กสายศูนย์พัฒนา เด็กเล็กบ้านลานช้าง - คลองตูก หมู่ที่ ๘	เพื่อประชาชน ได้ใช้ถนนในการ สัญจรไปมาและ ขนส่งผลผลิตทาง การเกษตร	ถนนกว้าง ๔.๐๐ เมตร หน้า ๐.๑๕ เมตร ยาว ๘๐๐ เมตร			๑,๙๐๐,๐๐๐		ถนนคอนกรีต เสริมเหล็ก จำนวน ๑ เส้น	ประชาชนได้รับ ความสะดวกในการ สัญจรไปมา และขนส่ง ผลผลิตทางการ เกษตร	กองช่าง
๖๘.	โครงการก่อสร้างท่อ ลอดเหล็กคอนกรีต เสริมเหล็กสายบ้าน ผู้ช่วยแป้ว - คลอง ตูก หมู่ที่ ๘	เพื่อให้การระบายน้ำที่ สะดวกและรวดเร็ว	กว้าง ๒.๑๐ เมตร x ๒.๑๐ เมตร สูง ๒.๐๐ เมตร ยาว ๗.๐๐ เมตร (ขนาด ๒ ช่องทาง)			๔๘๐,๐๐๐		จำนวน ๑ จุด	ปัญหาท่วม ในพื้นที่นอยลง น้ำระบายได้ รวดเร็ว	กองช่าง

รายละเอียดโครงการพัฒนา

แผนพัฒนาท้องถิ่น (พ.ศ. ๒๕๖๖ - ๒๕๗๐)

เพิ่มเติม เปลี่ยนแปลง ครั้งที่ ๓/๒๕๖๗

แบบ ผ. ๐๒

เทศบาลตำบลกะปำง

- ก. ยุทธศาสตร์ชาติ ๒๐ ปี ยุทธศาสตร์ที่ ๒ ด้านการสร้างเสริมขีดความสามารถในการแข่งขัน
- ข. แผนพัฒนาเศรษฐกิจและสังคมแห่งชาติ ฉบับที่ ๑๓ หนุ้ดหมายที่ ๕ ไทยเป็นประตูการค้าการลงทุนและยุทธศาสตร์ทางโลจิสติกส์ที่สำคัญของภูมิภาค
- ค. ยุทธศาสตร์จังหวัดที่ ๑ บริหารจัดการเกษตรและอุตสาหกรรมสู่มาตรฐานครบวงจร และเป็นมิตรกับสิ่งแวดล้อม
- ง. ยุทธศาสตร์การพัฒนาขององค์กรปกครองส่วนท้องถิ่นในเขตจังหวัดที่ ๔ การพัฒนาด้านโครงสร้างพื้นฐาน
- ด. ยุทธศาสตร์การพัฒนาด้านโครงสร้างพื้นฐาน

๑.๑ กลยุทธ์ ก่อสร้าง ปรับปรุง บำรุงรักษา ถนน สะพาน ระบบระบายน้ำ และทางเท้า

(๑.๘) แผนงานอุตสาหกรรมและการโยธา

ที่	โครงการ	วัตถุประสงค์	เป้าหมาย (ผลผลิตของโครงการ)	งบประมาณและที่มา					ตัวชี้วัด (KPI)	ผลที่คาดว่าจะได้รับ	หน่วยงานที่รับผิดชอบหลัก
				๒๕๖๖ (บาท)	๒๕๖๗ (บาท)	๒๕๖๘ (บาท)	๒๕๖๙ (บาท)	๒๕๗๐ (บาท)			
๖๙.	โครงการก่อสร้างท่อลอดเหลี่ยมคอนกรีตเสริมเหล็กสายคอนกรีตหัว - ส่วนยางนากหัว - ส่วนยางนวยสัญญา หมู่ที่ ๘	เพื่อให้การระบายน้ำที่สะดวกและรวดเร็ว	กว้าง ๒.๑๐ เมตร x ๒.๑๐ เมตร สูง ๒.๐๐ เมตร ยาว ๗.๐๐ เมตร (ขนาด ๒ ช่องทาง)			๔๘๐,๐๐๐			จำนวน ๑ จุด	ปัญหาที่ท่วมในพื้นที่นอยลงน้ำระบายได้รวดเร็ว	กองช่าง
๗๐.	โครงการเจาะบ่อบาดาล หมู่ที่ ๑	เพื่อให้ประชาชนมีน้ำใช้อย่างทั่วถึง	ขนาด ๖ นิ้ว ลึก ๘๐.๐๐ เมตร - ๑๐๐ เมตร ปริมาณสูบน้ำไม่น้อยกว่า ๕ ล.ม.ต่อชั่วโมง			๓๔๐,๐๐๐			จำนวนผู้ได้รับประโยชน์จากการสูบน้ำ	เพื่อให้ประชาชนมีน้ำใช้ในชีวิตประจำวันอย่างทั่วถึง	กองช่าง

รายละเอียดโครงการพัฒนา

แผนพัฒนาท้องถิ่น (พ.ศ. ๒๕๖๖ - ๒๕๗๐)

เพิ่มเติม เปลี่ยนแปลง ครั้งที่ ๓/๒๕๖๗

แบบ ผ. ๐๒

เทศบาลตำบลปะปาง

- ก. ยุทธศาสตร์ชาติ ๒๐ ปี ยุทธศาสตร์ที่ ๒ ด้านการสร้างความเสมอภาคในการแข่งขัน
 ข. แผนพัฒนาเศรษฐกิจและสังคมแห่งชาติ ฉบับที่ ๑๓ หนุ้ดหมายที่ ๕ ไทยเป็นประตูการค้าการลงทุนและยุทธศาสตร์ทางโลจิสติกส์ที่สำคัญของภูมิภาค
 ค. ยุทธศาสตร์จังหวัดที่ ๑ บริหารจัดการเกษตรและอุตสาหกรรมสู่มาตรฐานครบวงจร และเป็นมิตรกับสิ่งแวดล้อม
 ง. ยุทธศาสตร์การพัฒนาขององค์กรปกครองส่วนท้องถิ่นเขตจังหวัดที่ ๔ การพัฒนาด้านโครงสร้างพื้นฐาน
 ๑. ยุทธศาสตร์การพัฒนาด้านโครงสร้างพื้นฐาน

๑.๑ กลยุทธ์ ก่อสร้าง ปรับปรุง บำรุงรักษา ถนน สะพาน ระบบระบายน้ำ และทางเท้า
 (๑.๘) แผนงานอุตสาหกรรมและการโยธา

ที่	โครงการ	วัตถุประสงค์	เป้าหมาย (ผลผลิตของ โครงการ)	งบประมาณและที่มา				ตัวชี้วัด (KPI)	ผลที่คาดว่าจะได้รับ	หน่วยงาน ที่รับผิดชอบ หลัก
				๒๕๖๖ (บาท)	๒๕๖๗ (บาท)	๒๕๖๘ (บาท)	๒๕๖๙ (บาท)			
๗๑.	โครงการเจาะบ่อบาดาล หมู่ที่ ๒	เพื่อให้ประชาชนน้ำใช้ อย่างทั่วถึง	ขนาด ๖ นิ้ว ลึก ๘๐.๐๐ เมตร - ๑๐๐ เมตร ปริมาณสูบน้ำไม่ น้อยกว่า ๕ ลบ.ม. ต่อชั่วโมง			๓๔๐,๐๐๐		จำนวนผู้ได้รับ ประโยชน์จาก การใช้น้ำ	เพื่อให้ ประชาชนมี น้ำใช้ใน ชีวิตประจำวัน อย่างทั่วถึง	กองช่าง
๗๒.	โครงการเจาะบ่อบาดาล หมู่ที่ ๓	เพื่อให้ประชาชนน้ำใช้ อย่างทั่วถึง	ขนาด ๖ นิ้ว ลึก ๘๐.๐๐ เมตร - ๑๐๐ เมตร ปริมาณสูบน้ำไม่ น้อยกว่า ๕ ลบ.ม. ต่อชั่วโมง			๓๔๐,๐๐๐		จำนวนผู้ได้รับ ประโยชน์จาก การใช้น้ำ	เพื่อให้ ประชาชนมี น้ำใช้ใน ชีวิตประจำวัน อย่างทั่วถึง	กองช่าง

รายละเอียดโครงการพัฒนา

แผนพัฒนาท้องถิ่น (พ.ศ. ๒๕๖๖ - ๒๕๗๐)

เพิ่มเติม เปลี่ยนแปลง ครั้งที่ ๓/๒๕๖๗

แบบ ผ. ๐๒

เทศบาลตำบลปะปาง

- ก. ยุทธศาสตร์ชาติ ๒๐ ปี ยุทธศาสตร์ที่ ๒ ด้านการสร้างความเสมอภาคในการแข่งขัน
 ข. แผนพัฒนาเศรษฐกิจและสังคมแห่งชาติ ฉบับที่ ๑๓ หมายเหตุที่ ๕ ไทยเป็นประตูการค้าการลงทุนและยุทธศาสตร์ทางโลจิสติกส์ที่สำคัญของภูมิภาค
 ค. ยุทธศาสตร์จังหวัดที่ ๑ บริหารจัดการเกษตรและอุตสาหกรรมสู่มาตรฐานครบวงจร และเป็นมิตรกับสิ่งแวดล้อม
 ง. ยุทธศาสตร์การพัฒนาขององค์กรปกครองส่วนท้องถิ่นเขตจังหวัดที่ ๔ การพัฒนาด้านโครงสร้างพื้นฐาน

๑. ยุทธศาสตร์การพัฒนาด้านโครงสร้างพื้นฐาน

๑.๑ กลยุทธ์ ก่อสร้าง ปรับปรุง บำรุงรักษา ถนน สะพาน ระบบระบายน้ำ และทางเท้า

(๑.๘) แผนงานอุตสาหกรรมและการโยธา

ที่	โครงการ	วัตถุประสงค์	เป้าหมาย (ผลผลิตของ โครงการ)	งบประมาณและที่มา					ตัวชี้วัด (KPI)	ผลที่คาดว่าจะได้รับ	หน่วยงาน ที่รับผิดชอบ หลัก
				๒๕๖๖ (บาท)	๒๕๖๗ (บาท)	๒๕๖๘ (บาท)	๒๕๖๙ (บาท)	๒๕๗๐ (บาท)			
๗๓.	โครงการเจาะบ่อบาดาล หมู่ที่ ๔	เพื่อให้ประชาชนน้ำใช้ อย่างทั่วถึง	ขนาด ๖ นิ้ว ลึก ๘๐.๐๐ เมตร - ๑๐๐ เมตร ปริมาณสูบน้ำไม่ น้อยกว่า ๕ ลบ.ม. ต่อชั่วโมง			๓๔๐,๐๐๐			จำนวนผู้ได้รับ ประโยชน์จาก การใช้น้ำ	เพื่อให้ ประชาชนมี น้ำใช้ใน ชีวิตประจำวัน อย่างทั่วถึง	กองช่าง
๗๔.	โครงการเจาะบ่อบาดาล หมู่ที่ ๖	เพื่อให้ประชาชนน้ำใช้ อย่างทั่วถึง	ขนาด ๖ นิ้ว ลึก ๘๐.๐๐ เมตร - ๑๐๐ เมตร ปริมาณสูบน้ำไม่ น้อยกว่า ๕ ลบ.ม. ต่อชั่วโมง			๓๔๐,๐๐๐			จำนวนผู้ได้รับ ประโยชน์จาก การใช้น้ำ	เพื่อให้ ประชาชนมี น้ำใช้ใน ชีวิตประจำวัน อย่างทั่วถึง	กองช่าง

รายละเอียดโครงการพัฒนา

แผนพัฒนาท้องถิ่น (พ.ศ. ๒๕๖๖ - ๒๕๗๐)

เพิ่มเติม เปลี่ยนแปลง ครั้งที่ ๓/๒๕๖๗

แบบ ผ. ๐๒

เทศบาลตำบลเกาะปำง

- ก. ยุทธศาสตร์ชาติ ๒๐ ปี ยุทธศาสตร์ที่ ๒ ด้านการสร้างความสามารถในการแข่งขัน
 ข. แผนพัฒนาเศรษฐกิจและสังคมแห่งชาติ ฉบับที่ ๑๓ หมายเหตุปีที่ ๕ ไทยเป็นประตูการค้าการลงทุนและยุทธศาสตร์ทางโลจิสติกส์ที่สำคัญของภูมิภาค
 ค. ยุทธศาสตร์จังหวัดที่ ๑ บริหารจัดการเกษตรและอุตสาหกรรมสู่มาตรฐานครบวงจร และเป็นมิตรกับสิ่งแวดล้อม
 ง. ยุทธศาสตร์การพัฒนาขององค์กรปกครองส่วนท้องถิ่นในเขตจังหวัดที่ ๔ การพัฒนาด้านโครงสร้างพื้นฐาน
 ๑. ยุทธศาสตร์การพัฒนาด้านโครงสร้างพื้นฐาน

๑.๑ กลยุทธ์ ก่อสร้าง ปรับปรุง บำรุงรักษา ถนน สะพาน ระบบระบายน้ำ และทางเท้า

(๑.๘) แผนงานอุตสาหกรรมและการโยธา

ที่	โครงการ	วัตถุประสงค์	เป้าหมาย (ผลผลิตของโครงการ)	งบประมาณและที่มา					ตัวชี้วัด (KPI)	ผลที่คาดว่าจะได้รับ	หน่วยงานที่รับผิดชอบหลัก
				๒๕๖๖ (บาท)	๒๕๖๗ (บาท)	๒๕๖๘ (บาท)	๒๕๖๙ (บาท)	๒๕๗๐ (บาท)			
๗๕.	โครงการเจาะบ่อบาดาล หมู่ที่ ๘	เพื่อให้ประชาชนน้ำใช้ได้อย่างทั่วถึง	ขนาด ๖ นิ้ว ลึก ๘๐.๐๐ เมตร - ๑๐๐ เมตร ปริมาณสูบน้ำไม่น้อยกว่า ๕ ลบ.ม. ต่อชั่วโมง			๓๔๐,๐๐๐			จำนวนผู้ได้รับประโยชน์จากการใช้น้ำ	เพื่อให้ประชาชนมีน้ำใช้ในชีวิตประจำวันอย่างทั่วถึง	กองช่าง
๗๖.	โครงการบุกเบิกถนนพร้อมก่อสร้างบ่อดักขยะน้ำ ๒ ช่องทางและรวางข้างสายบ้านนายเกษม - บ้านนางประคอง หมู่ที่ ๑	เพื่อประชาชนได้ใช้ถนนสัญจรไปมาและขนส่งผลผลิตทางการเกษตร	กว้างเฉลี่ย ๖.๐๐ เมตร พร้อมลงหินคลุกผิวถนน ๕.๐๐ เมตร ระยะทาง ๕๐๐ เมตร พร้อมบ่อดักขยะน้ำ ๒ ช่องทาง			๑,๓๐๐,๐๐๐			จำนวนผู้ได้รับประโยชน์	ประชาชนได้รับความสะดวกในการสัญจรไปมา และขนส่งผลผลิตทางการเกษตร	กองช่าง

รายละเอียดโครงการพัฒนา

แผนพัฒนาท้องถิ่น (พ.ศ. ๒๕๖๖ - ๒๕๗๐)

เพิ่มเติม เปลี่ยนแปลง ครั้งที่ ๓/๒๕๖๗

เทศบาลตำบลปะปาง

แบบ ผ. ๐๒

- ก. ยุทธศาสตร์ชาติ ๒๐ ปี ยุทธศาสตร์ที่ ๒ ด้านการสร้างโอกาสเสมอภาคในการแข่งขัน
 ข. แผนพัฒนาเศรษฐกิจและสังคมแห่งชาติ ฉบับที่ ๑๓ หมายเหตุที่ ๕ ไทยเป็นประตูการค้าการลงทุนและยุทธศาสตร์ทางโลจิสติกส์ที่สำคัญของภูมิภาค
 ค. ยุทธศาสตร์จังหวัดที่ ๑ บริหารจัดการเกษตรและอุตสาหกรรมฐานบริการ และเป็นมิตรกับสิ่งแวดล้อม
 ง. ยุทธศาสตร์การพัฒนาขององค์กรปกครองส่วนท้องถิ่นในเขตจังหวัดที่ ๔ การพัฒนาด้านโครงสร้างพื้นฐาน

๑. ยุทธศาสตร์การพัฒนาด้านโครงสร้างพื้นฐาน

๑.๑ กัลยาศาสตร์ก่อสร้าง ปรับปรุง บำรุงรักษา ถนน สะพาน ระบบระบายน้ำ และทางเท้า

(๑.๘) แผนงานอุตสาหกรรมและการโยธา

ที่	โครงการ	วัตถุประสงค์	เป้าหมาย (ผลผลิตของโครงการ)	งบประมาณและที่มา					ตัวชี้วัด (KPI)	ผลที่คาดว่าจะได้รับ	หน่วยงานที่รับผิดชอบหลัก
				๒๕๖๖ (บาท)	๒๕๖๗ (บาท)	๒๕๖๘ (บาท)	๒๕๖๙ (บาท)	๒๕๗๐ (บาท)			
๗๗.	โครงการขุดสระเก็บน้ำบ้านนางละไมคอง หมู่ที่ ๔	เพื่อใช้ในการกักเก็บน้ำ	ขนาดกว้าง ๔๐.๐๐ เมตร ยาว ๔๐.๐๐ เมตร ลึก ๗.๐๐ เมตร			๔๕๐,๐๐๐			จำนวนผู้ได้รับประโยชน์จากการใช้	เพื่อให้ประชาชนมีน้ำใช้ในชีวิตประจำวันอย่างทั่วถึง	กองช่าง
๗๘.	โครงการขุดสระน้ำบ้านนางอุไร เกตุแก้ว หมู่ที่ ๔	เพื่อใช้ในการกักเก็บน้ำ	ขนาดกว้าง ๔๐.๐๐ เมตร ยาว ๔๐.๐๐ เมตร ลึก ๗.๐๐ เมตร			๔๕๐,๐๐๐			จำนวนผู้ได้รับประโยชน์จากการใช้	เพื่อให้ประชาชนมีน้ำใช้ในชีวิตประจำวันอย่างทั่วถึง	กองช่าง

รายละเอียดโครงการพัฒนา

แผนพัฒนาท้องถิ่น (พ.ศ. ๒๕๖๖ - ๒๕๗๐)

เพิ่มเติม เปลี่ยนแปลง ครั้งที่ ๓/๒๕๖๗

แบบ ผ. ๐๒

เทศบาลตำบลกะปาง

- ก. ยุทธศาสตร์ชาติ ๒๐ ปี ยุทธศาสตร์ที่ ๒ ด้านการสร้างความรู้ความสามารถในการแข่งขัน
- ข. แผนพัฒนาเศรษฐกิจและสังคมแห่งชาติ ฉบับที่ ๑๓ หมวดหมายที่ ๕ ไทยเป็นประตูการค้าการลงทุนและยุทธศาสตร์ทางโลจิสติกส์ที่สำคัญของภูมิภาค
- ค. ยุทธศาสตร์จังหวัดที่ ๑ บริหารจัดการเกษตรและอุตสาหกรรมฐานความรู้มาครบวงจร และเป็นมิตรกับสิ่งแวดล้อม
- ง. ยุทธศาสตร์การพัฒนาขององค์กรปกครองส่วนท้องถิ่นในเขตจังหวัดที่ ๔ การพัฒนาด้านโครงสร้างพื้นฐาน

๑. ยุทธศาสตร์การพัฒนาด้านโครงสร้างพื้นฐาน

๑.๑ กลยุทธ์ ก่อสร้าง ปรับปรุง บำรุงรักษา ถนน สะพาน ระบบระบายน้ำ และทางเท้า

(๑.๘) แผนงานอุตสาหกรรมและการโยธา

ที่	โครงการ	วัตถุประสงค์	เป้าหมาย (ผลผลิตของ โครงการ)	งบประมาณและที่มา					ตัวชี้วัด (KPI)	ผลที่คาดว่าจะได้รับ	หน่วยงาน ที่รับผิดชอบ หลัก
				๒๕๖๖ (บาท)	๒๕๖๗ (บาท)	๒๕๖๘ (บาท)	๒๕๖๙ (บาท)	๒๕๗๐ (บาท)			
๗๙.	โครงการขุดสระน้ำ เก็บน้ำบ้านนายเจริญ ปานเมือง หมู่ที่ ๘	เพื่อใช้ในการกักเก็บน้ำ	ขนาดกว้าง ๔๐.๐๐ เมตร ยาว ๔๐.๐๐ เมตร ลึก ๗.๐๐ เมตร			๔๕๐,๐๐๐			จำนวนผู้ได้รับ ประโยชน์จาก การใช้น้ำ	เพื่อให้ ประชาชนมี น้ำใช้ใน ชีวิตประจำวัน อย่างทั่วถึง	กองช่าง
๘๐.	โครงการขุดสระน้ำ เก็บน้ำบ้านนาย สมเกียรติ หมู่ที่ ๘	เพื่อใช้ในการกักเก็บน้ำ	ขนาดกว้าง ๔๐.๐๐ เมตร ยาว ๔๐.๐๐ เมตร ลึก ๗.๐๐ เมตร			๔๕๐,๐๐๐			จำนวนผู้ได้รับ ประโยชน์จาก การใช้น้ำ	เพื่อให้ ประชาชนมี น้ำใช้ใน ชีวิตประจำวัน อย่างทั่วถึง	กองช่าง

รายละเอียดโครงการพัฒนา

แผนพัฒนาท้องถิ่น (พ.ศ. ๒๕๖๖ - ๒๕๗๐)

เพิ่มเติม เปลี่ยนแปลง ครั้งที่ ๓/๒๕๖๗

แบบ ผ. ๐๒

เทศบาลตำบลกะปาง

- ก. ยุทธศาสตร์ชาติ ๒๐ ปี ยุทธศาสตร์ที่ ๒ ด้านการสร้างความสามารถในการแข่งขัน
 ข. แผนพัฒนาเศรษฐกิจและสังคมแห่งชาติ ฉบับที่ ๑๓ หมายเหตุที่ ๕ ไทยเป็นประตูการค้าการลงทุนและยุทธศาสตร์ทางโลจิสติกส์ที่สำคัญของภูมิภาค
 ค. ยุทธศาสตร์จังหวัดที่ ๑ บริหารจัดการเกษตรและอุตสาหกรรมสู่มาตรฐานครบวงจร และเป็นมิตรกับสิ่งแวดล้อม
 ง. ยุทธศาสตร์การพัฒนาขององค์กรปกครองส่วนท้องถิ่นในเขตจังหวัดที่ ๔ การพัฒนาด้านโครงสร้างพื้นฐาน

๑. ยุทธศาสตร์การพัฒนาด้านโครงสร้างพื้นฐาน

๑.๑ กัลยर्थ ก่อสร้าง ปรับปรุง บำรุงรักษา ถนน สะพาน ระบบระบายน้ำ และทางเท้า

(๑.๘) แผนงานอุตสาหกรรมและการโยธา

ที่	โครงการ	วัตถุประสงค์	เป้าหมาย (ผลผลิตของ โครงการ)	งบประมาณและที่มา				ตัวชี้วัด (KPI)	ผลที่คาดว่าจะได้รับ	หน่วยงาน ที่รับผิดชอบ หลัก
				๒๕๖๖ (บาท)	๒๕๖๗ (บาท)	๒๕๖๘ (บาท)	๒๕๖๙ (บาท)			
๘๑.	โครงการซ่อมแซมเทคอนกรีตพื้นถนนหลังท่อลอดคอนกรีตเสริมเหล็ก หมู่ที่ ๖	เพื่อให้ประชาชนมีความปลอดภัยในการสัญจรไปมา	กว้าง ๕.๐๐ เมตร ยาว ๑๕.๐๐ เมตร			๖๐,๐๐๐			ประชาชนมีความปลอดภัยในการสัญจรไปมามากขึ้น	กองช่าง
๘๒.	โครงการก่อสร้างอาคารสำนักงานเทศบาลตำบลกะปาง	เพื่อใช้เป็นสถานที่ปฏิบัติราชการที่มีมาตรฐาน เพื่อรองรับประชาชนผู้มาติดต่อราชการ	อาคารคอนกรีตเสริมเหล็ก ขนาด ๓ ชั้น พื้นทึ่อาคารรวมทั้งหมด ๑,๓๓๐ ตารางเมตร พร้อมทำการตกแต่งภายใน ตามแบบแปลนเทศบาลตำบลกะปาง				๒๕,๐๐๐,๐๐๐		สถานที่ปฏิบัติราชการมีความเหมาะสมสามารถรองรับประชาชนผู้มาติดต่อราชการได้สะดวกเป็นสัดส่วนมากขึ้น	กองช่าง

รายละเอียดโครงการพัฒนา

แผนพัฒนาท้องถิ่น (พ.ศ. ๒๕๖๖ - ๒๕๗๐)

เพิ่มเติม เปลี่ยนแปลง ครั้งที่ ๗/๒๕๖๗

แบบ ผ. ๐๒

เทศบาลตำบลปะปาง

- ก. ยุทธศาสตร์ชาติ ๒๐ ปี ยุทธศาสตร์ที่ ๒ ด้านการสร้างความรู้ความสามารถในการแข่งขัน
- ข. แผนพัฒนาเศรษฐกิจและสังคมแห่งชาติ ฉบับที่ ๑๓ หมวดหมายที่ ๕ ไทยเป็นประตูการค้าการลงทุนและยุทธศาสตร์ทางโลจิสติกส์ที่สำคัญของภูมิภาค
- ค. ยุทธศาสตร์จังหวัดที่ ๑ บริหารจัดการเกษตรและอุตสาหกรรมสู่มาตรฐานครัววงจร และเป็นมิตรกับสิ่งแวดล้อม
- ง. ยุทธศาสตร์การพัฒนาขององค์กรปกครองส่วนท้องถิ่นในเขตจังหวัดที่ ๔ การพัฒนาด้านโครงสร้างพื้นฐาน

๑. ยุทธศาสตร์การพัฒนาด้านโครงสร้างพื้นฐาน

๑.๑ กลยุทธ์ ก่อสร้าง ปรับปรุง บำรุงรักษา ถนน สะพาน ระบบระบายน้ำ และทางเท้า

(๑.๘) แผนงานอุตสาหกรรมและการโยธา

ที่	โครงการ	วัตถุประสงค์	เป้าหมาย (ผลผลิตของ โครงการ)	งบประมาณและที่มา				ตัวชี้วัด (KPI)	ผลที่คาดว่าจะ ได้รับ	หน่วยงาน ที่รับผิดชอบ หลัก
				๒๕๖๖ (บาท)	๒๕๖๗ (บาท)	๒๕๖๘ (บาท)	๒๕๖๙ (บาท)			
๘๓.	โครงการก่อสร้างท่อ ลอดเหลี่ยมคอนกรีต เสริมเหล็กสาย อนามัยคลองตูก (จุดที่ ๒) หมู่ที่ ๑	เพื่อให้การระบายน้ำ ที่สะดวกและรวดเร็ว	กว้าง ๒.๑๐ เมตร x ๒.๑๐ เมตร สูง ๒.๐๐ เมตร ยาว ๗.๐๐ เมตร (ขนาด ๒ ช่องทาง)			๔๘๐,๐๐๐		จำนวน ๑ จุด	ปัญหาน้ำท่วม ในพื้นที่น้อยลง น้ำระบายได้ รวดเร็ว	กองช่าง
๘๔.	โครงการก่อสร้างท่อ ลอดเหลี่ยมคอนกรีต เสริมเหล็กสายบ้าน นายเสถียร - คูค่าย (จุดที่ ๑) หมู่ที่ ๑	เพื่อให้การระบายน้ำ ที่สะดวกและรวดเร็ว	กว้าง ๒.๑๐ เมตร x ๒.๑๐ เมตร สูง ๒.๐๐ เมตร ยาว ๗.๐๐ เมตร (ขนาด ๒ ช่องทาง)			๔๘๐,๐๐๐		จำนวน ๑ จุด	ปัญหาน้ำท่วม ในพื้นที่น้อยลง น้ำระบายได้ รวดเร็ว	กองช่าง

รายละเอียดโครงการพัฒนา

แผนพัฒนาท้องถิ่น (พ.ศ. ๒๕๖๖ - ๒๕๗๐)

เพิ่มเติม เปลี่ยนแปลง ครั้งที่ ๓/๒๕๖๗

เทศบาลตำบลกะปำง

แบบ ผ. ๐๒

- ก. ยุทธศาสตร์ชาติ ๒๐ ปี ยุทธศาสตร์ที่ ๒ ด้านการสร้างความรู้ความสามารถในการแข่งขัน
- ข. แผนพัฒนาเศรษฐกิจและสังคมแห่งชาติ ฉบับที่ ๑๓ หมายความว่า ๕ ไทยเป็นประตูการค้าการลงทุนและยุทธศาสตร์ทางโลจิสติกส์ที่สำคัญของภูมิภาค
- ค. ยุทธศาสตร์จังหวัดที่ ๑ บริหารจัดการเกษตรและอุตสาหกรรมสู่มาตรฐานครบวงจร และเป็นมิตรกับสิ่งแวดล้อม
- ง. ยุทธศาสตร์การพัฒนาขององค์กรปกครองส่วนท้องถิ่นในเขตจังหวัดที่ ๔ การพัฒนาด้านโครงสร้างพื้นฐาน
๑. ยุทธศาสตร์การพัฒนาด้านโครงสร้างพื้นฐาน

๑.๑ กลยุทธ์ ก่อสร้าง ปรับปรุง บำรุงรักษา ถนน สะพาน ระบบระบายน้ำ และทางเท้า

(๑.๘) แผนงานอุตสาหกรรมและการโยธา

ที่	โครงการ	วัตถุประสงค์	เป้าหมาย (ผลผลิตของโครงการ)	งบประมาณและที่มา				ตัวชี้วัด (KPI)	ผลที่คาดว่าจะได้รับ	หน่วยงานที่รับผิดชอบหลัก
				๒๕๖๖ (บาท)	๒๕๖๗ (บาท)	๒๕๖๘ (บาท)	๒๕๖๙ (บาท)			
๘๕.	โครงการก่อสร้างท่อลอดเหลี่ยมคอนกรีตเสริมเหล็กสายอบจ. - บ้านผู้ช่วยยันต์ หมู่ที่ ๒	เพื่อให้การระบายน้ำที่สะดวกและรวดเร็ว	กว้าง ๒.๑๐ เมตร x ๒.๑๐ เมตร สูง ๒.๐๐ เมตร ยาว ๗.๐๐ เมตร (ขนาด ๒ ช่องทาง)			๔๘๐,๐๐๐		จำนวน ๑ จุด	ปัญหาน้ำท่วมในพื้นที่น้อยลง น้ำระบายได้รวดเร็ว	กองช่าง
๘๖.	โครงการก่อสร้างท่อลอดเหลี่ยมคอนกรีตเสริมเหล็กสายความตอ หมู่ที่ ๒	เพื่อให้การระบายน้ำที่สะดวกและรวดเร็ว	กว้าง ๒.๑๐ เมตร x ๒.๑๐ เมตร สูง ๒.๐๐ เมตร ยาว ๗.๐๐ เมตร (ขนาด ๒ ช่องทาง)			๔๘๐,๐๐๐		จำนวน ๑ จุด	ปัญหาน้ำท่วมในพื้นที่น้อยลง น้ำระบายได้รวดเร็ว	กองช่าง

รายละเอียดโครงการพัฒนา

แผนพัฒนาท้องถิ่น (พ.ศ. ๒๕๖๖ - ๒๕๗๐)

เพิ่มเติม เปลี่ยนแปลง ครั้งที่ ๓/๒๕๖๗

แบบ ผ. ๐๒

เทศบาลตำบลกะปาง

- ก. ยุทธศาสตร์ชาติ ๒๐ ปี ยุทธศาสตร์ที่ ๒ ด้านการสร้างความรู้ความสามารถในการแข่งขัน
- ข. แผนพัฒนาเศรษฐกิจและสังคมแห่งชาติ ฉบับที่ ๑๓ หมายความว่า ๕ ไทยเป็นประตูการค้าการลงทุนและยุทธศาสตร์ทางโลจิสติกส์ที่สำคัญของภูมิภาค
- ค. ยุทธศาสตร์จังหวัดที่ ๑ บริหารจัดการเกษตรและอุตสาหกรรมสู่มาตรฐานครบวงจร และเป็นมิตรกับสิ่งแวดล้อม
- ง. ยุทธศาสตร์การพัฒนาระบบโครงสร้างพื้นฐาน
๑. ยุทธศาสตร์การพัฒนาระบบโครงสร้างพื้นฐาน

๑.๑ กลยุทธ์ ก่อสร้าง ปรับปรุง บำรุงรักษา ถนน สะพาน ระบบระบายน้ำ และทางเท้า
(๑.๘) แผนงานอุตสาหกรรมและการโยธา

ที่	โครงการ	วัตถุประสงค์	เป้าหมาย (ผลผลิตของโครงการ)	งบประมาณและที่มา				ตัวชี้วัด (KPI)	ผลที่คาดว่าจะได้รับ	หน่วยงานที่รับผิดชอบหลัก
				๒๕๖๖ (บาท)	๒๕๖๗ (บาท)	๒๕๖๘ (บาท)	๒๕๖๙ (บาท)			
๘๗.	โครงการก่อสร้างท่อลอดเหลี่ยมคอนกรีตเสริมเหล็กสายบ้านผู้ใหญ่วิชัย - หลังวัดชมพูพุทธอาราม หมู่ที่ ๒	เพื่อให้การระบายน้ำที่สะดวกและรวดเร็ว	กว้าง ๒.๑๐ เมตร x ๒.๑๐ เมตร สูง ๒.๐๐ เมตร ยาว ๗.๐๐ เมตร (ขนาด ๒ ช่องทาง)			๔๘๐,๐๐๐		จำนวน ๑ จุด	ปัญหาที่ท่วมในพื้นที่น้อยลง น้ำระบายได้รวดเร็ว	กองช่าง
๘๘.	โครงการก่อสร้างท่อลอดเหลี่ยมคอนกรีตเสริมเหล็กสายบ้านนายชม - สวนยางนายสมโชค (จุดที่ ๒) หมู่ที่ ๔	เพื่อให้การระบายน้ำที่สะดวกและรวดเร็ว	กว้าง ๒.๑๐ เมตร x ๒.๑๐ เมตร สูง ๒.๐๐ เมตร ยาว ๗.๐๐ เมตร (ขนาด ๒ ช่องทาง)			๔๘๐,๐๐๐		จำนวน ๑ จุด	ปัญหาที่ท่วมในพื้นที่น้อยลง น้ำระบายได้รวดเร็ว	กองช่าง

รายละเอียดโครงการพัฒนา

แผนพัฒนาท้องถิ่น (พ.ศ. ๒๕๖๖ - ๒๕๗๐)

เพิ่มเติม เปลี่ยนแปลง ครั้งที่ ๓/๒๕๖๗

เทศบาลตำบลกะปาง

แบบ ผ. ๐๒

- ก. ยุทธศาสตร์ชาติ ๒๐ ปี ยุทธศาสตร์ที่ ๒ ด้านการสร้างโอกาสเสมอภาคในการแข่งขัน
- ข. แผนพัฒนาเศรษฐกิจและสังคมแห่งชาติ ฉบับที่ ๑๓ หมวดภายใต้ ๕ ไทยเป็นประตูการค้าการลงทุนและยุทธศาสตร์ทางโลจิสติกส์ที่สำคัญของภูมิภาค
- ค. ยุทธศาสตร์จังหวัดที่ ๑ บริหารจัดการเกษตรและอุตสาหกรรมสู่มาตรฐานครบวงจร และเป็นมิตรกับสิ่งแวดล้อม
- ง. ยุทธศาสตร์การพัฒนามาขององค์กรปกครองส่วนท้องถิ่นในเขตจังหวัดที่ ๔ การพัฒนาฐานโครงสร้างพื้นฐาน
- ด. ยุทธศาสตร์การพัฒนาฐานโครงสร้างพื้นฐาน

๑.๑ กลยุทธ์ ก่อสร้าง ปรับปรุง บำรุงรักษา ถนน สะพาน ระบบระบายน้ำ และทางเท้า
(๑.๕) แผนงานอุตสาหกรรมและการโยธา

ที่	โครงการ	วัตถุประสงค์	เป้าหมาย (ผลผลิตของโครงการ)	งบประมาณและที่มา				ตัวชี้วัด (KPI)	ผลที่คาดว่าจะได้รับ	หน่วยงานที่รับผิดชอบหลัก
				๒๕๖๖ (บาท)	๒๕๖๗ (บาท)	๒๕๖๘ (บาท)	๒๕๖๙ (บาท)			
๘๙.	โครงการก่อสร้างท่อลอดเหลี่ยมคอนกรีตเสริมเหล็กสายบ้านนางนาตยา - บ้านนายคำรณ หมู่ที่ ๖	เพื่อให้การระบายน้ำที่สะดวกและรวดเร็ว	กว้าง ๒.๑๐ เมตร x ๒.๑๐ เมตร สูง ๒.๐๐ เมตร ยาว ๗.๐๐ เมตร (ขนาด ๒ ช่องทาง)			๔๘๐,๐๐๐		จำนวน ๑ จุด	ปัญหาน้ำท่วมในพื้นที่น้อยลง น้ำระบายได้รวดเร็ว	กองช่าง
๙๐.	โครงการก่อสร้างท่อลอดเหลี่ยมคอนกรีตเสริมเหล็กสายบ้านนายชอบ - วัดพระ หมู่ที่ ๔	เพื่อให้การระบายน้ำที่สะดวกและรวดเร็ว	กว้าง ๒.๑๐ เมตร x ๒.๑๐ เมตร สูง ๒.๐๐ เมตร ยาว ๗.๐๐ เมตร (ขนาด ๒ ช่องทาง)			๔๘๐,๐๐๐		จำนวน ๑ จุด	ปัญหาน้ำท่วมในพื้นที่น้อยลง น้ำระบายได้รวดเร็ว	กองช่าง

รายละเอียดโครงการพัฒนา

แผนพัฒนาท้องถิ่น (พ.ศ. ๒๕๖๖ - ๒๕๗๐)

เพิ่มเติม เปลี่ยนแปลง ครั้งที่ ๓/๒๕๖๗

เทศบาลตำบลกะปาง

แบบ ผ. ๐๒

- ก. ยุทธศาสตร์ชาติ ๒๐ ปี ยุทธศาสตร์ที่ ๒ ด้านการสร้างโอกาสความเสมอภาคในการแข่งขัน
- ข. แผนพัฒนาเศรษฐกิจและสังคมแห่งชาติ ฉบับที่ ๑๓ หมายความว่า ๕ ไทยเป็นประตูการค้าการลงทุนและยุทธศาสตร์ทางโลจิสติกส์ที่สำคัญของภูมิภาค
- ค. ยุทธศาสตร์จังหวัดที่ ๑ บริหารจัดการเกษตรและอุตสาหกรรมสู่มาตรฐานครบวงจร และเป็นมิตรกับสิ่งแวดล้อม
- ง. ยุทธศาสตร์การพัฒนาขององค์การปกครองส่วนท้องถิ่นในเขตจังหวัดที่ ๔ การพัฒนาด้านโครงสร้างพื้นฐาน

๑. ยุทธศาสตร์การพัฒนาด้านโครงสร้างพื้นฐาน

๑.๑ กลยุทธ์ ก่อสร้าง ปรับปรุง บำรุงรักษา ถนน สะพาน ระบบระบายน้ำ และทางเท้า

(๑.๘) แผนงานอุตสาหกรรมและการโยธา

ที่	โครงการ	วัตถุประสงค์	เป้าหมาย (ผลผลิตของโครงการ)	งบประมาณและที่มา				ตัวชี้วัด (KPI)	ผลที่คาดว่าจะได้รับ	หน่วยงานที่รับผิดชอบหลัก	
				๒๕๖๖ (บาท)	๒๕๖๗ (บาท)	๒๕๖๘ (บาท)	๒๕๖๙ (บาท)				๒๕๗๐ (บาท)
๙๑.	โครงการก่อสร้างท่อลอดเหลี่ยมคอนกรีตเสริมเหล็กสายบ้านนายเสถียร - คูค่าย (จุดที่ ๒) หมู่ที่ ๖	เพื่อให้การระบายน้ำที่สะดวกและรวดเร็ว	กว้าง ๒.๑๐ เมตร x ๒.๑๐ เมตร สูง ๒.๐๐ เมตร ยาว ๗.๐๐ เมตร (ขนาด ๒ ช่องทาง)			๔๘๐,๐๐๐			จำนวน ๑ จุด	ปัญหาท่วมในพื้นที่น้อยลง ระบายน้ำได้รวดเร็ว	กองช่าง
๙๒.	โครงการก่อสร้างท่อลอดเหลี่ยมคอนกรีตเสริมเหล็กสายคานนกหว้า - สวานยางนายสัญญา (จุดที่ ๒) หมู่ที่ ๘	เพื่อให้การระบายน้ำที่สะดวกและรวดเร็ว	กว้าง ๒.๑๐ เมตร x ๒.๑๐ เมตร สูง ๒.๐๐ เมตร ยาว ๗.๐๐ เมตร (ขนาด ๒ ช่องทาง)			๔๘๐,๐๐๐			จำนวน ๑ จุด	ปัญหาท่วมในพื้นที่น้อยลง ระบายน้ำได้รวดเร็ว	กองช่าง

รายละเอียดโครงการพัฒนา

แผนพัฒนาท้องถิ่น (พ.ศ. ๒๕๖๖ - ๒๕๗๐)

เพิ่มเติม เปลี่ยนแปลง ครั้งที่ ๓/๒๕๖๗

แบบ ผ. ๐๒

เทศบาลตำบลกะปาง

- ก. ยุทธศาสตร์ชาติ ๒๐ ปี ยุทธศาสตร์ที่ ๒ ด้านการสร้างความสามารถในการแข่งขัน
- ข. แผนพัฒนาเศรษฐกิจและสังคมแห่งชาติ ฉบับที่ ๑๓ หมายเหตุที่ ๕ ไทยเป็นประตูการค้าการลงทุนและยุทธศาสตร์ทางโลจิสติกส์ที่สำคัญของภูมิภาค
- ค. ยุทธศาสตร์จังหวัดที่ ๑ บริหารจัดการกาเกษตรและอุตสาหกรรมสู่มาตรฐานครบวงจร และเป็นมิตรกับสิ่งแวดล้อม
- ง. ยุทธศาสตร์การพัฒนาขององค์การปกครองส่วนท้องถิ่นในเขตจังหวัดที่ ๔ การพัฒนาด้านโครงสร้างพื้นฐาน
๑. ยุทธศาสตร์พัฒนาด้านโครงสร้างพื้นฐาน

๑.๑ กลยุทธ์ ก่อสร้าง ปรับปรุง บำรุงรักษา ถนน สะพาน ระบบระบายน้ำ และทางเท้า

(๑.๘) แผนงานอุตสาหกรรมและการโยธา

ที่	โครงการ	วัตถุประสงค์	เป้าหมาย (ผลผลิตของโครงการ)	งบประมาณและที่มา				ตัวชี้วัด (KPI)	ผลที่คาดว่าจะได้รับ	หน่วยงานที่รับผิดชอบหลัก
				๒๕๖๖ (บาท)	๒๕๖๗ (บาท)	๒๕๖๘ (บาท)	๒๕๖๙ (บาท)			
๙๓.	โครงการก่อสร้างตัดถนนหัวยม - คลองตึก หมู่ที่ ๔	เพื่อให้การสัญจรได้ในถนนสายนี้	กว้าง ๕.๐๐ เมตร ลึก ๐.๕๐ เมตร ๒.๐๐ เมตร ยาว ๓๐๐ เมตร			๕๐๐,๐๐๐		ถนนปรับปรุงจำนวน ๑ เส้น	ประชาชนได้รับความสะดวกในการสัญจรไปมา และขนส่ง ผลผลิตทางการเกษตร	กองช่าง
๙๔.	โครงการปรับปรุงถนนหินคลุกสายเสียบถนนรถไฟบ้านเตาถ่าน หมู่ที่ ๓	เพื่อประชาชนได้ใช้ถนนในการสัญจรไปมาและขนส่งผลผลิตทางการเกษตร	ถนนกว้าง ๔.๐๐ เมตร ยาว ๔๐๐ เมตร			๕๐๐,๐๐๐		ถนนปรับปรุงจำนวน ๑ เส้น	ประชาชนได้รับความสะดวกในการสัญจรไปมา และขนส่ง ผลผลิตทางการเกษตร	กองช่าง

รายละเอียดโครงการพัฒนา

แผนพัฒนาท้องถิ่น (พ.ศ. ๒๕๖๖ - ๒๕๗๐)

เพิ่มเติม เปลี่ยนแปลง ครั้งที่ ๓/๒๕๖๗

เทศบาลตำบลกะปาง

แบบ ผ. ๐๒

- ก. ยุทธศาสตร์ชาติ ๒๐ ปี ยุทธศาสตร์ที่ ๒ ด้านการสร้างความรู้ความสามารถในการแข่งขัน
- ข. แผนพัฒนาเศรษฐกิจและสังคมแห่งชาติ ฉบับที่ ๑๓ หมายความว่า ๕ ไทยเป็นประตูการค้าการลงทุนและยุทธศาสตร์ทางโลจิสติกส์ที่สำคัญของภูมิภาค
- ค. ยุทธศาสตร์จังหวัดที่ ๑ บริหารจัดการเกษตรและอุตสาหกรรมสู่มาตรฐานครบวงจร และเป็นมิตรกับสิ่งแวดล้อม
- ง. ยุทธศาสตร์การพัฒนาขององค์การปกครองส่วนท้องถิ่นในเขตจังหวัดที่ ๔ การพัฒนาฐานโครงสร้างพื้นฐาน
- ด. ยุทธศาสตร์การพัฒนาฐานโครงสร้างพื้นฐาน

๑.๑ กกลยุทธ์ ก่อสร้าง ปรับปรุง บำรุงรักษา ถนน สะพาน ระบบระบายน้ำ และทางเท้า
(๑.๘) แผนงานอุตสาหกรรมและการโยธา

ที่	โครงการ	วัตถุประสงค์	เป้าหมาย (ผลผลิตของโครงการ)	งบประมาณและที่มา				ตัวชี้วัด (KPI)	ผลที่คาดว่าจะได้รับ	หน่วยงานที่รับผิดชอบหลัก
				๒๕๖๖ (บาท)	๒๕๖๗ (บาท)	๒๕๖๘ (บาท)	๒๕๖๙ (บาท)			
๙๕.	โครงการบุกเบิกถนนสายบ้านนายคม หมู่ที่ ๒	เพื่อประชาชนได้ใช้ถนนในการสัญจรไปมาและขนส่งผลผลิตทางการเกษตร	บุกเบิกถนนระยะทาง ๓๐๐ เมตร			๒๕๖๘ (บาท) ๔๕๐,๐๐๐	๒๕๖๙ (บาท)	๒๕๗๐ (บาท)	ประชาชนได้รับความสะดวกในการสัญจรไปมาและขนส่งผลผลิตทางการเกษตร	กองช่าง
๙๖.	โครงการก่อสร้างถนนคอนกรีตเสริมเหล็กสายเขาพริก จากบ้านนายชัยยันต์ - บ้านนายสมบอง หมู่ที่ ๒	เพื่อประชาชนได้ใช้ถนนในการสัญจรไปมาและขนส่งผลผลิตทางการเกษตร	กว้าง ๕.๐๐ เมตร หนา ๐.๑๕ เมตร ยาว ๒,๓๐๐ เมตร			๕,๗๐๐,๐๐๐			ถนนคอนกรีตเสริมเหล็ก จำนวน ๑ แห่ง	กองช่าง

รายละเอียดโครงการพัฒนา

แผนพัฒนาท้องถิ่น (พ.ศ. ๒๕๖๖ - ๒๕๗๐)

เพิ่มเติม เปลี่ยนแปลง ครั้งที่ ๓/๒๕๖๗

เทศบาลตำบลกะปาง

แบบ ผ. ๐๒

- ก. ยุทธศาสตร์ชาติ ๒๐ ปี ยุทธศาสตร์ที่ ๒ ด้านการสร้างโอกาสในการแข่งขัน
- ข. แผนพัฒนาเศรษฐกิจและสังคมแห่งชาติ ฉบับที่ ๑๓ หมายเหตุที่ ๕ ไทยเป็นประตูการค้าการลงทุนและยุทธศาสตร์ทางโลจิสติกส์ที่สำคัญของภูมิภาค
- ค. ยุทธศาสตร์จังหวัดที่ ๑ บริหารจัดการเกษตรและอุตสาหกรรมสู่มาตรฐานครบวงจร และเป็นมิตรกับสิ่งแวดล้อม
- ง. ยุทธศาสตร์การพัฒนาระบบโครงสร้างพื้นฐานท้องถิ่นในเขตจังหวัดที่ ๔ การพัฒนาด้านโครงสร้างพื้นฐาน
๑. ยุทธศาสตร์การพัฒนาด้านโครงสร้างพื้นฐาน

๑.๑ กลยุทธ์ ก่อสร้าง ปรับปรุง บำรุงรักษา ถนน สะพาน ระบบระบายน้ำ และทางเท้า
(๑.๕) แผนงานอุตสาหกรรมและการโยธา

ที่	โครงการ	วัตถุประสงค์	เป้าหมาย (ผลผลิตของโครงการ)	งบประมาณและที่มา				ตัวชี้วัด (KPI)	ผลที่คาดว่าจะได้รับ	หน่วยงานที่รับผิดชอบหลัก
				๒๕๖๖ (บาท)	๒๕๖๗ (บาท)	๒๕๖๘ (บาท)	๒๕๖๙ (บาท)			
๙๗.	โครงการเทคโนโลยีสารสนเทศที่ถือได้คุณ อาคารศูนย์การ เรียนรู้ประจำตำบล กะปาง หมู่ที่ ๑	เพื่อประชาชนมีสถานที่ เหมาะสมในการ ประกอบกิจกรรม และรวมกลุ่ม	กว้าง ๑๐.๐๐ เมตร ยาว ๑๐.๐๐ เมตร			๒๐๐,๐๐๐		จำนวนผู้ได้รับ ประโยชน์	ประชาชนมี สถานที่ ประกอบ กิจกรรมที่ เหมาะสมยิ่งขึ้น	กองช่าง
๙๘.	โครงการก่อสร้าง สะพานเข้าศูนย์การ เรียนรู้ประจำตำบล กะปาง หมู่ที่ ๑	เพื่อประชาชนได้ใช้ สะพานในการสัญจร ไปมาที่สะดวกและ ปลอดภัย	กว้าง ๓.๐๐ เมตร ยาว ๕.๐๐ เมตร			๑๐๐,๐๐๐		จำนวนผู้ได้รับ ประโยชน์	ประชาชนได้รับ ความสะดวกใน การสัญจรไปมา	กองช่าง

รายละเอียดโครงการพัฒนา
แผนพัฒนาท้องถิ่น (พ.ศ. ๒๕๖๖ - ๒๕๗๐)
เพิ่มเติม เปลี่ยนแปลง ครั้งที่ ๗/๒๕๖๗
เทศบาลตำบลกะปาง

แบบ ผ. ๐๒

- ก. ยุทธศาสตร์ชาติ ๒๐ ปี ยุทธศาสตร์ที่ ๒ ด้านการสร้างโอกาสและความเสมอภาคในการแข่งขัน
- ข. แผนพัฒนาเศรษฐกิจและสังคมแห่งชาติ ฉบับที่ ๑๓ หมายเหตุที่ ๕ ไทยเป็นประตูการค้าการลงทุนและยุทธศาสตร์ทางโลจิสติกส์ที่สำคัญของภูมิภาค
- ค. ยุทธศาสตร์จังหวัดที่ ๑ บริหารจัดการเกษตรและอุตสาหกรรมสู่มาตรฐานเศรษฐกิจ และเป็นมิตรกับสิ่งแวดล้อม
- ง. ยุทธศาสตร์การพัฒนาขององค์กรปกครองส่วนท้องถิ่นในเขตจังหวัดที่ ๔ การพัฒนาด้านโครงสร้างพื้นฐาน
- ด. ยุทธศาสตร์การพัฒนาด้านโครงสร้างพื้นฐาน

๑.๑ กัลยर्थ ก่อสร้าง ปรับปรุง บำรุงรักษา ถนน สะพาน ระบบระบายน้ำ และทางเท้า
(๑.๘) แผนงานอุตสาหกรรมและการโยธา

ที่	โครงการ	วัตถุประสงค์	เป้าหมาย (ผลผลิตของโครงการ)	งบประมาณและที่มา				ตัวชี้วัด (KPI)	ผลที่คาดว่าจะได้รับ	หน่วยงานที่รับผิดชอบหลัก	
				๒๕๖๖ (บาท)	๒๕๖๗ (บาท)	๒๕๖๘ (บาท)	๒๕๖๙ (บาท)				๒๕๗๐ (บาท)
๙๙.	โครงการก่อสร้างถนนคอนกรีตเสริมเหล็ก สายประชาอุทิศจากสนามกีฬา - ถนนสายบ้านนายปิ่น หมู่ที่ ๘	เพื่อประชาชนได้ใช้ถนนในการสัญจรไปมาและขนส่งผลผลิตทางการเกษตร	ถนนกว้าง ๔.๐๐ เมตร หนา ๐.๑๕ เมตร ยาว ๙๐๐ เมตร			๒,๒๐๐,๐๐๐ (บาท)			ถนนคอนกรีตเสริมเหล็ก จำนวน ๑ เส้น	ประชาชนได้รับความสะดวกในการสัญจรไปมา และขนส่งผลผลิตทางการเกษตร	กองช่าง
๑๐๐.	โครงการก่อสร้างรางระบายน้ำคอนกรีตเสริมเหล็กรูปตัวยู จากบ้านนายสุภณ ภูยชินทร์ลงคลองท่าหลวง หมู่ที่ ๕	เพื่อให้การระบายน้ำที่สะดวกและรวดเร็วลดปัญหาน้ำท่วมขัง	ก่อสร้างรางระบายน้ำ			๕๐๐,๐๐๐ (บาท)			การไหลของน้ำระบายได้ดีขึ้น	ปัญหาน้ำท่วมขังลดน้อยลงน้ำระบายได้เร็วขึ้น	กองช่าง

รายละเอียดโครงการพัฒนา

แผนพัฒนาท้องถิ่น (พ.ศ. ๒๕๖๖ – ๒๕๗๐)

เพิ่มเติม เปลี่ยนแปลง ครั้งที่ ๓/๒๕๖๗

เทศบาลตำบลกะป่าง

แบบ ผ. ๐๒

- ก. ยุทธศาสตร์ชาติ ๒๐ ปี ยุทธศาสตร์ที่ ๒ ด้านการสร้างโอกาสความเสมอภาคในการแข่งขัน
- ข. แผนพัฒนาเศรษฐกิจและสังคมแห่งชาติ ฉบับที่ ๑๓ หนุมานายที่ ๕ ไทยเป็นประตูการค้าการลงทุนและยุทธศาสตร์ทางโลจิสติกส์ที่สำคัญของภูมิภาค
- ค. ยุทธศาสตร์จังหวัดที่ ๑ บริหารจัดการเกษตรและอุตสาหกรรมสู่มาตรฐานครบวงจร และเป็นมิตรกับสิ่งแวดล้อม
- ง. ยุทธศาสตร์การพัฒนาระบบโครงสร้างพื้นฐานของจังหวัดที่ ๔ การพัฒนาด้านโครงสร้างพื้นฐาน
๑. ยุทธศาสตร์การพัฒนาระบบโครงสร้างพื้นฐาน

๑.๑ กลยุทธ์ ก่อสร้าง ปรับปรุง บำรุงรักษา ถนน สะพาน ระบบระบายน้ำ และทางเท้า
(๑.๘) แผนงานอุตสาหกรรมและการโยธา

ที่	โครงการ	วัตถุประสงค์	เป้าหมาย (ผลผลิตของ โครงการ)	งบประมาณและที่มา				ตัวชี้วัด (KPI)	ผลที่คาดว่าจะได้รับ	หน่วยงาน ที่รับผิดชอบ หลัก
				๒๕๖๖ (บาท)	๒๕๖๗ (บาท)	๒๕๖๘ (บาท)	๒๕๖๙ (บาท)			
๑๐๑.	โครงการก่อสร้าง สนามฟุตบอล หมู่ที่ ๑๑	เพื่อให้ประชาชนมี สถานที่ในการออกกำลังกาย กำลังกายและใช้ เวลาว่างให้เกิด ประโยชน์	ก่อสร้างสนาม ฟุตบอลตามแบบ แปลนเทศบาล ตำบลกะป่าง			๔๐,๐๐๐		จำนวนผู้ได้รับ ประโยชน์	ประชาชนมี สถานที่ในการ ออกกำลังกาย ที่เหมาะสม	กองช่าง
๑๐๒.	โครงการขุดลอก คลองโสมบริเวณข้าง วัดกระโสมใต้ หมู่ที่ ๑๐	เพื่อให้การระบายน้ำที่ สะดวกและรวดเร็วลด ปัญหาน้ำท่วมขัง และ ช่วยรองรับน้ำ	ขุดลอกคลอง ระยะทาง ๑๐๐ เมตร			๑๐๐,๐๐๐		ระดับการไหล ของน้ำ	ปัญหาน้ำท่วม ซึ่งลดน้อยลงน้ำ ระบายได้เร็วขึ้น	กองช่าง

รายละเอียดโครงการพัฒนา

แผนพัฒนาท้องถิ่น (พ.ศ. ๒๕๖๖ - ๒๕๗๐)

เพิ่มเติม เปลี่ยนแปลง ครั้งที่ ๓/๒๕๖๗

เทศบาลตำบลกะปาง

แบบ ผ. ๐๒

- ก. ยุทธศาสตร์ชาติ ๒๐ ปี ยุทธศาสตร์ที่ ๒ ด้านการสร้างความรู้ความสามารถในการแข่งขัน
- ข. แผนพัฒนาเศรษฐกิจและสังคมแห่งชาติ ฉบับที่ ๑๓ หมายความว่า ๕ ไทยเป็นประตูการค้าการลงทุนและยุทธศาสตร์ทางโลจิสติกส์ที่สำคัญของภูมิภาค
- ค. ยุทธศาสตร์จังหวัดที่ ๑ บริหารจัดการเกษตรและอุตสาหกรรมสู่มาตรฐานครบวงจร และเป็นมิตรกับสิ่งแวดล้อม
- ง. ยุทธศาสตร์การพัฒนาขององค์การปกครองส่วนท้องถิ่นในเขตจังหวัดที่ ๔ การพัฒนาด้านโครงสร้างพื้นฐาน
- ๑. ยุทธศาสตร์การพัฒนาด้านโครงสร้างพื้นฐาน

๑.๑ กัลยर्थ ก่อสร้าง ปรับปรุง บำรุงรักษา ถนน สะพาน ระบบระบายน้ำ และทางเท้า
(๑.๘) แผนงานอุตสาหกรรมและการโยธา

ที่	โครงการ	วัตถุประสงค์	เป้าหมาย (ผลผลิตของโครงการ)	งบประมาณและที่มา				ตัวชี้วัด (KPI)	ผลที่คาดว่าจะได้รับ	หน่วยงานที่รับผิดชอบหลัก
				๒๕๖๖ (บาท)	๒๕๖๗ (บาท)	๒๕๖๘ (บาท)	๒๕๖๙ (บาท)			
๑๐๓.	โครงการก่อสร้างหลังคาคลุมสนามเด็กเล่น หมู่ที่ ๑๐	เพื่อให้ประชาชนมีสถานที่ในการออกกำลังกายที่เหมาะสมและปลอดภัย	ก่อสร้างหลังคาคลุมสนามเด็กเล่น			๔๙๕,๐๐๐		จำนวนผู้ได้รับประโยชน์	ประชาชนมีสถานที่ในการออกกำลังกายที่เหมาะสม	กองช่าง
๑๐๔.	โครงการก่อสร้างถนนคอนกรีตเสริมเหล็กสายใต้สายไฟ - บ้านวิไลสน หมู่ที่ ๑๐	เพื่อประชาชนได้ใช้ถนนในการสัญจรไปมาและขนส่งผลผลิตทางการเกษตร	ถนนกว้าง ๔.๐๐ เมตร หน้า ๐.๑๕ เมตร ยาว ๑๒๐ เมตร			๓๐๐,๐๐๐		ถนนคอนกรีตเสริมเหล็ก จำนวน ๑ เส้น	ประชาชนได้รับความสะดวกในการสัญจรไปมา และขนส่งผลผลิตทางการเกษตร	กองช่าง

รายละเอียดโครงการพัฒนา

แผนพัฒนาท้องถิ่น (พ.ศ. ๒๕๖๖ - ๒๕๗๐)

เพิ่มเติม เปลี่ยนแปลง ครั้งที่ ๓/๒๕๖๗

เทศบาลตำบลกะปาง

แบบ ผ. ๐๒

- ก. ยุทธศาสตร์ชาติ ๒๐ ปี ยุทธศาสตร์ที่ ๒ ด้านการสร้างความรู้ความสามารถในการแข่งขัน
- ข. แผนพัฒนาเศรษฐกิจและสังคมแห่งชาติ ฉบับที่ ๑๓ หมายเหตุที่ ๕ ไทยเป็นประตูการค้าการลงทุนและยุทธศาสตร์ทางโลจิสติกส์ที่สำคัญของภูมิภาค
- ค. ยุทธศาสตร์จังหวัดที่ ๑ บริหารจัดการเกษตรและอุตสาหกรรมสู่มาตรฐานครบวงจร และเป็นมิตรกับสิ่งแวดล้อม
- ง. ยุทธศาสตร์การพัฒนาระบบโครงสร้างพื้นฐานท้องถิ่นในเขตจังหวัดที่ ๔ การพัฒนาด้านโครงสร้างพื้นฐาน
๑. ยุทธศาสตร์การพัฒนาด้านโครงสร้างพื้นฐาน

๑.๑ กลยุทธ์ ก่อสร้าง ปรับปรุง บำรุงรักษา ถนน สะพาน ระบบระบายน้ำ และทางเท้า

(๑.๘) แผนงานอุตสาหกรรมและการโยธา

ที่	โครงการ	วัตถุประสงค์	เป้าหมาย (ผลผลิตของโครงการ)	งบประมาณและที่มา				ตัวชี้วัด (KPI)	ผลที่คาดว่าจะได้รับ	หน่วยงานที่รับผิดชอบหลัก
				๒๕๖๖ (บาท)	๒๕๖๗ (บาท)	๒๕๖๘ (บาท)	๒๕๖๙ (บาท)			
๑๐๕.	โครงการก่อสร้าง ถนนคอนกรีตเสริม เหล็กสายศูนย์พัฒนา เด็กเล็กบ้านลานช้าง - คลองตุง หมู่ที่ ๘	เพื่อประชาชน ได้ใช้ถนนในการสัญจรไปมาและขนส่งผลผลิตทางการเกษตร	ถนนกว้าง ๔.๐๐ เมตร หน้า ๐.๑๕ เมตร ยาว ๘๐๐ เมตร			๑,๙๐๐,๐๐๐		ถนนคอนกรีตเสริมเหล็ก จำนวน ๑ เส้น	ประชาชนได้รับความสะดวกในการสัญจรไปมา และขนส่ง ผลผลิตทางการเกษตร	กองช่าง/งานประปา

รายละเอียดโครงการพัฒนา

แผนพัฒนาท้องถิ่น (พ.ศ. ๒๕๖๖ - ๒๕๗๐)

เพิ่มเติม เปลี่ยนแปลง ครั้งที่ ๓/๒๕๖๗

เทศบาลตำบลกะปาง

แบบ ผ. ๐๒

- ก. ยุทธศาสตร์ชาติ ๒๐ ปี ยุทธศาสตร์ที่ ๒ ด้านการสร้างความรู้ความสามารถในการแข่งขัน
- ข. แผนพัฒนาเศรษฐกิจและสังคมแห่งชาติ ฉบับที่ ๑๓ หมายเหตุที่ ๕ ไทยเป็นประตูการค้าการลงทุนและยุทธศาสตร์ทางโลจิสติกส์ที่สำคัญของภูมิภาค
- ค. ยุทธศาสตร์จังหวัดที่ ๑ บริหารจัดการเกษตรและอุตสาหกรรมสู่มาตรฐานครบวงจร และเป็นมิตรกับสิ่งแวดล้อม
- ง. ยุทธศาสตร์การพัฒนาขององค์การปกครองส่วนท้องถิ่นในเขตจังหวัดที่ ๔ การพัฒนาด้านโครงสร้างพื้นฐาน
๑. ยุทธศาสตร์การพัฒนาด้านโครงสร้างพื้นฐาน

๑.๓ กลยุทธ์ จัดให้มีน้ำที่สะอาดสำหรับอุปโภค และบริโภคทุกครัวเรือน
(๑.๑๐) แผนงานการพาณิชย์

ที่	โครงการ	วัตถุประสงค์	เป้าหมาย (ผลผลิตของ โครงการ)	งบประมาณและที่มา					ตัวชี้วัด (KPI)	ผลที่คาดว่าจะได้รับ	หน่วยงาน ที่รับผิดชอบ หลัก
				๒๕๖๖ (บาท)	๒๕๖๗ (บาท)	๒๕๖๘ (บาท)	๒๕๖๙ (บาท)	๒๕๗๐ (บาท)			
๑๐๖.	โครงการปรับปรุง ประปาหมู่บ้าน หมู่ที่ ๑	เพื่อให้ประชาชนมี น้ำใช้อย่างทั่วถึง	ปรับปรุงประปา หมู่บ้าน(แต่ตั้ง น้ำชารุต)			๑๐๐,๐๐๐			จำนวน ครัวเรือน ที่มีน้ำใช้	ประชาชนมีน้ำ สะอาดใช้อย่าง เพียงพอและ ทั่วถึงมากขึ้น	กองช่าง/ งานประปา
๑๐๗.	โครงการปรับปรุง ประปาหมู่บ้าน หมู่ที่ ๑	เพื่อให้ประชาชนมี น้ำใช้อย่างทั่วถึง	ปรับปรุงประปา หมู่บ้าน			๑๐๐,๐๐๐			จำนวน ครัวเรือน ที่มีน้ำใช้	ประชาชนมีน้ำ สะอาดใช้อย่าง เพียงพอและ ทั่วถึงมากขึ้น	กองช่าง/ งานประปา
๑๐๘.	โครงการวางท่อ ประปาหมู่บ้าน หมู่ที่ ๖	เพื่อให้ประชาชนมี น้ำใช้อย่างทั่วถึง	วางท่อ PE ขนาดเส้นผ่าน ศูนย์กลาง ๓ นิ้ว			๒๐๐,๐๐๐	๒๐๐,๐๐๐	๒๐๐,๐๐๐	จำนวน ครัวเรือน ที่มีน้ำใช้	ประชาชนมีน้ำ สะอาดใช้อย่าง เพียงพอและ ทั่วถึงมากขึ้น	กองช่าง/ งานประปา

รายละเอียดโครงการพัฒนา

แผนพัฒนาท้องถิ่น (พ.ศ. ๒๕๖๖ - ๒๕๗๐)

เพิ่มเติม เปลี่ยนแปลง ครั้งที่ ๓/๒๕๖๗

เทศบาลตำบลกะปาง

แบบ ผ. ๐๒

- ก. ยุทธศาสตร์ชาติ ๒๐ ปี ยุทธศาสตร์ที่ ๒ ด้านการพัฒนาและเสริมสร้างศักยภาพคน
- ข. แผนพัฒนาเศรษฐกิจและสังคมแห่งชาติ ฉบับที่ ๑๓ หมวดภายใต้ ๑๒ กำลังคนสูง
- ค. ยุทธศาสตร์จังหวัดที่ ๔ ยุทธศาสตร์การพัฒนาคน ชุมชนและสังคมให้น่าอยู่ เข้มแข็ง มั่นคงตามปรัชญาเศรษฐกิจพอเพียง
- ง. ยุทธศาสตร์การพัฒนาขององค์กรปกครองส่วนท้องถิ่นในเขตจังหวัดที่ ๓ ยุทธศาสตร์การพัฒนาสังคมและคุณภาพชีวิต

๒.๒ กลยุทธ์ ส่งเสริมการกีฬาและนันทนาการประชาชน

๒.๗ แผนงานการศาสนา วัฒนธรรมและนันทนาการ

ที่	โครงการ	วัตถุประสงค์	เป้าหมาย (ผลผลิตของโครงการ)	งบประมาณและที่มา					ตัวชี้วัด (KPI)	ผลที่คาดว่าจะได้รับ	หน่วยงานที่รับผิดชอบหลัก
				๒๕๖๖ (บาท)	๒๕๖๗ (บาท)	๒๕๖๘ (บาท)	๒๕๖๙ (บาท)	๒๕๗๐ (บาท)			
๑๐๙.	โครงการจัดหาอุปกรณ์ออกกำลังกายในหมู่บ้านที่ ๑๐	เพื่อส่งเสริมการออกกำลังกายให้แก่ประชาชน	จัดหาเครื่องออกกำลังกายที่ เหมาะสมและปลอดภัย			๓๐๐,๐๐๐			จำนวนผู้ได้รับประโยชน์	ประชาชนมีสุขภาพที่แข็งแรงและได้รับการออกกำลังกายที่ เหมาะสม	สำนักปลัด/งานการศึกษา